

Centro de Esporte e Lazer - Sede para o FELC de Ivoti

O FELC

Programa de Esporte e Lazer da Cidade é um programa que foi criado pelo Ministério do Esporte do Governo Federal através da Secretaria Nacional de Desenvolvimento do Esporte e de Lazer (SNDEL) para apoiar a falta de políticas públicas e escolas que atendam as necessidades de esporte recreativo de diferentes populações.

Segundo dados do SNDEL, atualmente há cerca de 540 milhões distribuídos em 192 municípios do país, atendendo cerca de 1 milhão de pessoas. Seu objetivo é proporcionar saúde física e mental, integração social e desenvolvimento comunitário com o uso de qualidade, paz, respeito, trabalho em equipe e cidadania.

Implementada e gerenciada pela Secretaria Nacional de Desenvolvimento do Esporte e de Lazer, SNDEL, do Ministério do Esporte, o programa visa, em primeira instância, a criação de políticas públicas e escolas que atendam as necessidades e demandas da população por esporte recreativo e lazer, sobretudo daqueles em situações de vulnerabilidade social e econômica, reforçando as condições de inclusão e exclusão social a que estão submetidos.

O Programa Esporte e Lazer da Cidade tem como objetivo atender a crescente demanda da população por esporte recreativo e de lazer, considerando as diversas faixas etárias, interesses e necessidades, incluindo as pessoas portadoras de deficiência. Nesse sentido, busca a integração com outros Programas de Governo, sobretudo aqueles que objetivam reduzir as desigualdades sociais existentes.

Em Ivoti, o FELC surgiu a partir de 2005, quando o programa já existia para atividades de lazer e esporte na cidade. O PTEC mudou de nome para passar a integrar o projeto do Governo Federal.

Segundo a coordenadora do FELC, Erika Pardi, ao ingressarem no programa, os alunos fazem a inscrição preenchendo uma ficha com seus dados pessoais e recebem orientação sobre as regras gerais da sede e sobre as atividades que englobam o programa. O objetivo do FELC é oferecer atividades voltadas ao lado artístico, esportivo e cultural da criança, não sendo realizado no local as tarefas escolares dos alunos. O objetivo também é que com essa regra os alunos possam a ter mais convívio com os filhos e acompanharem mais suas atividades escolares.

A sede do FELC oferece transporte gratuito coletivo, que é cedido pela Prefeitura Municipal e percorre os principais bairros da cidade nos horários de funcionamento: manhã (07h30min) e da tarde (13h30min), final da manhã (16h00min) final da tarde (18h00min), transportando os alunos com segurança até suas casas.

A cidade de Ivoti - RS possui o FELC desde 2004 e de lá instalado nas dependências do ginásio Municipal da cidade.

PROPOSTA EDUCACIONAL

A proposta educacional do FELC é de oferecer atividades culturais e esportivas para crianças, adolescentes e adultos para que possam desenvolver suas habilidades e melhorar seu relacionamento interpessoal e com o meio social com outras pessoas, aprendendo a se relacionar e se expressar. O programa visa a promoção integral da criança e do adolescente e sua integração física e mental.



Imagem: foto de Ivoti com Lazer Escolinha e Av. Presidente, Lucena

FEEVALE
2009/01

PÚBLICO ALVO

O projeto para a nova Sede do FELC foi pensado em ser inserido no Bairro Harmonia, em função da forma localização que o bairro possui em relação ao centro da cidade e da localização no terço sudeste próximo da Sociedade do FELC.



Mapa do bairro Harmonia em Ivoti

Como o FELC atende a toda comunidade, a implementação de sua Sede necessita ser bem localizada e de fácil acesso e próxima às ruas onde passa o transporte público da cidade.

Atualmente o FELC possui como público alvo a comunidade do Ivoti na faixa etária de cinco anos até a terceira idade. Um dos objetivos do projeto da nova Sede é o de buscar a integração da comunidade em geral e das comunidades próximas ao Ivoti, fazendo com que esse local se torne um lugar de integração, lazer e esporte, assim as comunidades próximas ao Ivoti, fazendo com que não se sintam excluídas do programa, e o público alvo do projeto passa a ser não somente os usuários do FELC, mas também moradores de outras cidades que poderão utilizar o espaço para recreio e outras atividades de suas cidades.

Como as cidades vizinhas de Ivoti não possuem um local apropriado para atividades culturais, a nova sede estará à disposição para a utilização de seu espaço para atividades da comunidade vizinhas com as cidades vizinhas, beneficiando os moradores através do crescimento social e troca de conhecimentos. O espaço será projetado para uma população com características variadas, disponibilizando cursos diferentes para cada idade e necessidade. O espaço, além das oficinas ministradas, também servirá para várias atividades esportivas e a realização de eventos municipais.

NOTA

Segundo informações da Prefeitura Municipal de Ivoti, sua área territorial é de aproximadamente 74,25 km² (Urbana: 59,25 km²) e a cidade fica localizada a 55 km da Capital (Imagem 30). Suas linhas territoriais (Imagem 31) são: os municípios de Estância Velha, Dois Irmãos, Presidente Lucena, Lindolfo Collet, Morro Bentzer e Novo Hamburgo e os principais acessos para a cidade ocorrem através da cidade de Novo Hamburgo pela BR 116, por Estância Velha pela Avenida Presidente Lucena e por Presidente Lucena também pela Avenida Presidente Lucena.

Ivoti possui uma boa ligação com as cidades vizinhas, já que várias delas pertencem à Ivoti e acabaram se emancipando. Os principais acessos à cidade ocorrem através da BR 116, na divisa com Novo Hamburgo, pela Avenida Coparna, na cidade de Lindolfo Collet. A cidade do Ivoti se caracteriza por ter sido seu desenvolvimento, urbano nas proximidades da Avenida Presidente Lucena. Essa avenida atravessa a cidade no sentido norte-sul, percorrendo toda sua extensão e se caracteriza como principal eixo de acessibilidade e movimentação da cidade. Tudo gira em torno desta avenida.



Imagem 01 - Espaço do FELC em Ivoti

Imagem 02 - Espaço do FELC em Ivoti

Imagem 03 - Espaço do FELC em Ivoti

Imagem 04 - Espaço do FELC em Ivoti

Imagem 05 - Espaço do FELC em Ivoti

Imagem 06 - Espaço do FELC em Ivoti

Imagem 07 - Espaço do FELC em Ivoti

Imagem 08 - Espaço do FELC em Ivoti

Imagem 09 - Espaço do FELC em Ivoti

Imagem 10 - Espaço do FELC em Ivoti

Imagem 11 - Espaço do FELC em Ivoti

Imagem 12 - Espaço do FELC em Ivoti

PROPOSTA DE TRABALHO - CONCEITUAÇÃO

A proposta para a nova Sede do FELC tem como objetivo proporcionar a este lugar que se transforme não apenas no lugar que irá abrigar as instalações do FELC, mas sim em um espaço para promover encontros... lugar de união, movimentação e socialização. Será o local destinado não apenas às atividades de esporte e lazer, mas sim em um eixo de interação, convívio e cidadania entre as pessoas. Um lugar onde se sintam bem e à vontade e que usufruam de atividades saudáveis que incentivem o desenvolvimento de suas habilidades. Este lugar ajudará na formação de cidadãos mais ativos e participativos na cidade.

Pensando neste contexto de união e encontros, não poderia deixar de se pensar em buscar, além da união da comunidade da cidade de Ivoti, a união das cidades vizinhas como forma de fortalecer os vínculos, incentivar o contato social dos moradores e incentivar as atividades de esporte e lazer para a comunidade da região. A maioria das cidades vizinhas não possuem um local adequado para a realização de suas atividades culturais ou mesmo esportivas e através desta proposta poderiam passar a usufruir deste local quando houvesse interesse. Para que o projeto faça esta ligação-união com a cidade sua concepção terá caráter de interface transparente e livre. Será um lugar diversificado, urbano e humano que terá a atividade esportiva como elemento de suas relações. Não será um local isolado e de difícil acesso aos usuários. Será um local que dialoga com a cidade, interfere com ela e se torna permeável a ela de forma a atrair as pessoas para o local incentivando seu movimento. Será a consolidação de um espaço aberto articulador e envolvente.

A configuração do espaço público deve ocorrer de modo a torná-lo um espaço de relacionamentos. Um espaço verdadeiramente coletivo, aberto ao uso, ao gozo, ao estímulo e à atividade. Um espaço de relações, não apenas para caminhar, mas para também incentivar as pessoas a realizarem trocas de experiências. Um espaço coletivo, desiluminado, otimista, desarmado, mútuo e renovável para uma cidade definitivamente mais elegante e mais alegre. Para a definição da volumetria do conjunto buscar-se a atualização do conceito das tipologias operativas que buscam valorizar a respectiva identidade natural do terreno. Como o lote escolhido possui um desnível bastante acentuado no sentido leste-oeste buscou-se utilizar o princípio das topografias naturais para valorizar a topografia natural do terreno e respeitar sua declividade. Buscou-se também com isso valorizar as melhores vistas do lote fazendo com que as edificações valorizem estas vistas e propiciem um local de lazer e contemplação.



Imagem 09 - Vista da Rua Senador Pasquini

Imagem 10 - Vista da Rua Anchieta

Imagem 11 - Vista do lote

Imagem 12 - Vista do lote

Imagem 13 - Vista do lote

Imagem 14 - Vista do lote

Imagem 15 - Vista do lote

Imagem 16 - Vista do lote

LOTE

LOCALIZAÇÃO JUSTIFICATIVA

A cidade de Ivoti possui como eixo principal da cidade a Avenida Presidente Lucena que atravessa a cidade em toda sua extensão. A zona na qual está localizado o terreno em análise fica próxima (uma quadra) desta avenida principal. Buscou-se na escolha do lote em manter uma boa localização da sede, optando-se por um lote próximo da Avenida Presidente Lucena. Essa avenida é a via de maior circulação de toda cidade e leva ao centro do município e a vários bairros da cidade. A localização do FELC é hoje em uma rua paralela à Avenida Presidente Lucena na Rua Engenheiro Régio Bittencourt, no Bairro Harmonia, na mesma rua na qual está localizado o lote.

A escolha do lote para a implementação da proposta da nova sede do FELC levou em consideração principalmente a relação entre as principais vias de acesso da cidade. A principal via de acesso da cidade de Ivoti, a Avenida Presidente Lucena fica paralela ao lote escolhido distante cerca de uns 200 metros do lote. Como a sede do FELC abrangia toda a comunidade da cidade e de extrema importância que a sua localização seja em local próximo ao centro da cidade e de fácil acesso para facilitar e incentivar os moradores a participarem das atividades desenvolvidas pelo programa. O lote está inserido de maneira estratégica na malha urbana e possui grande potencial urbanístico devido a sua ótima localização viária e orientação solar. A topografia do terreno possui um declive no sentido de seu comprimento, mas orientações norte e sul, tendo como limites nesses duas faces ruas adjacentes de pouca fluxo de veículos.

O lote escolhido para a implementação da nova sede do FELC fica localizado no bairro Harmonia e fica na quadra formada pelas Ruas Senador Alberto Pasquini, Avenida Anchieta e Rua Engenheiro Régio Bittencourt como pode ser visto na Imagem 34. Suas dimensões são: na face leste 74,30m, norte 44,57m, oeste 55,50m e sul 415,97m. Sua área total é de 33.413m² e sua posição solar é norte-sul no sentido de sua largura e leste-oeste no sentido de seu comprimento.

LOTE COM ENTORNO IMEDIATO



Imagem 34 - Vista do lote escolhido com as ruas adjacentes

TRABALHO FINAL DE GRADUAÇÃO

"O ato de vencer não é simplesmente chegar em primeiro lugar, mas sim vencer os obstáculos da vida formando equipes pela cidadania" FELC - Ivoti, 2009

CENTRO UNIVERSITÁRIO FEEVALE
Curso de Arquitetura e Urbanismo
Professor orientador: Rinaldo Ferreira Barbosa
Acadêmica: Simone da Silva

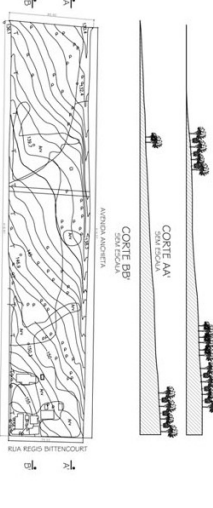
Centro de Esporte e Lazer - Sede para o PELC de Ivotí

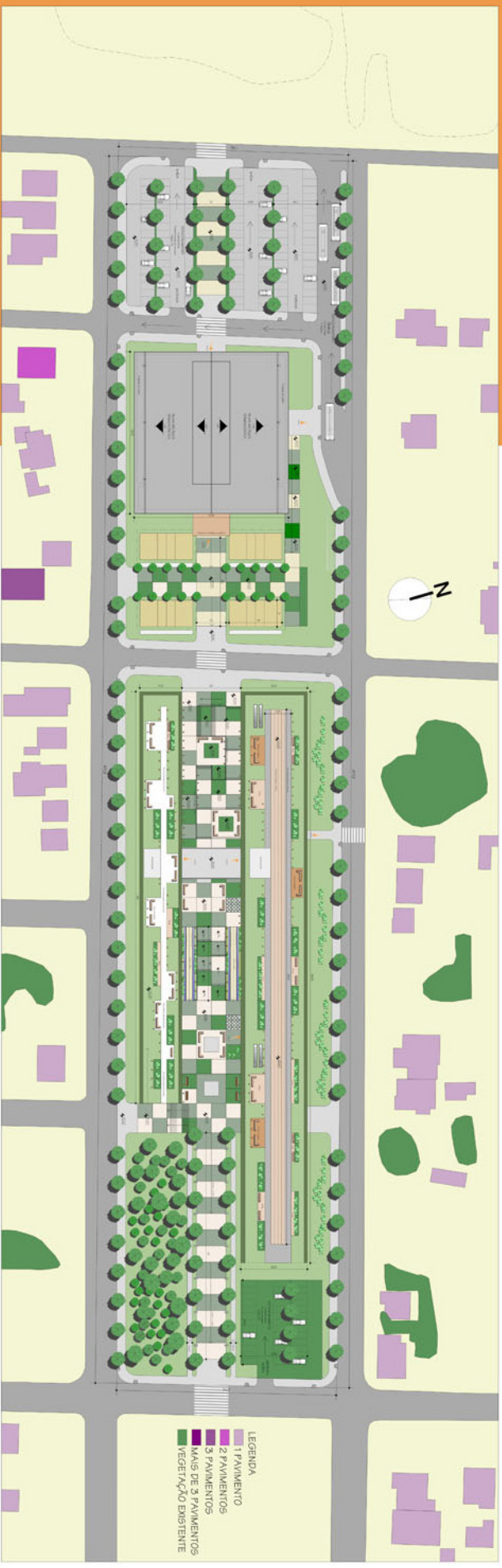

IMPLANTAÇÃO

Escala: 1/1500



CURVAS EXISTENTES

Escala 1/1000



CURVAS MODIFICADAS

Escala 1/1000

Que um certo conjunto de marcas sobre um papel possa incluir sobre a mente de quem as traçou e, conseqüentemente, gerar uma maior elaboração é algo que está na natureza desta linguagem quase manufaturada. Michael Graves

Centro de Esporte e Lazer - Sede para o FELC de Ivotí

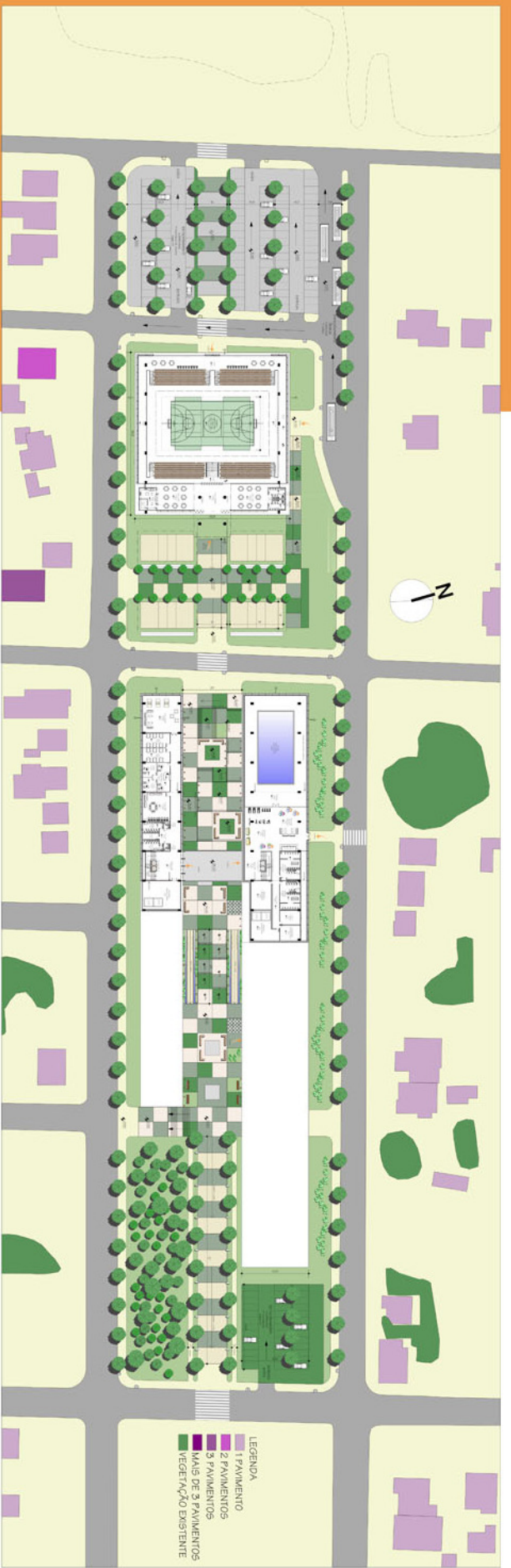

FLUXOS E ACESSOS

Escala 1/500



Vista do conjunto

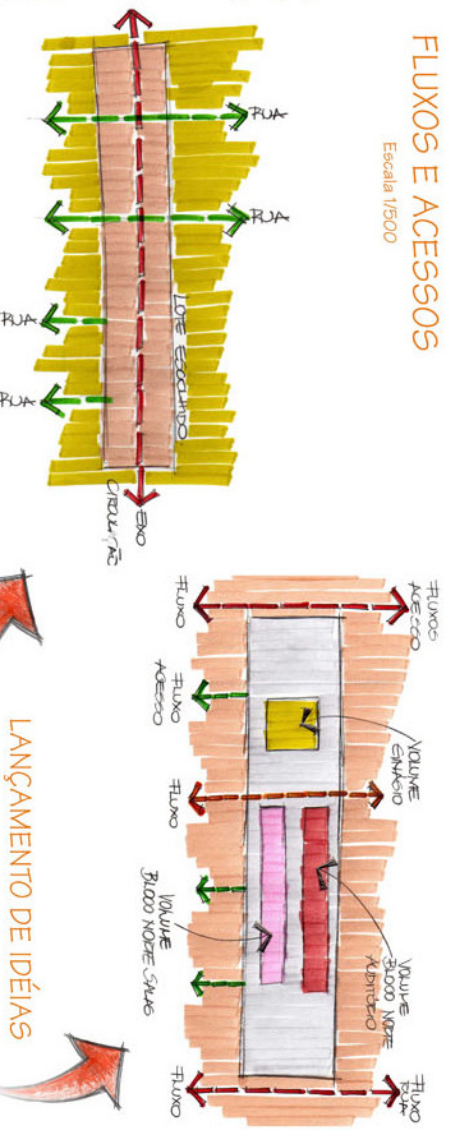

LANÇAMENTO DE IDÉIAS

"O arquiteto é dono do seu programa, ele o administra, ele o refaz com ordem, ele o completa e o aperfeiçoa." - Vollet-Lé-Duc



Centro de Esporte e Lazer - Sede para o PELC de Ivotí

Zonamento Implantação



Inserção no lote



CORTE AA Escala: 1/200

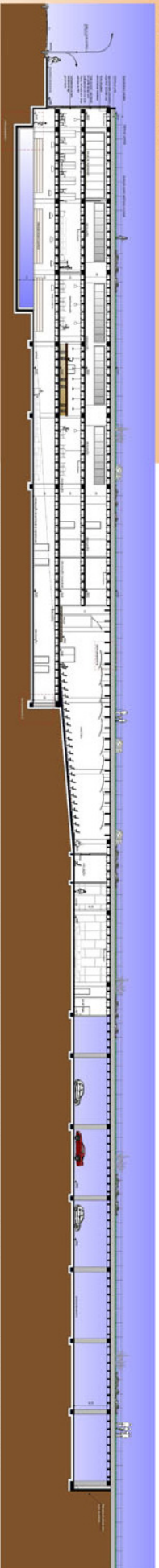

QUADRO DE ÁREAS

| | |
|--|-------------------------------|
| Planta baixa Ginásio nível 9.8 | 2.038,92m ² |
| Planta baixa Ginásio nível 9.0 | 964,93m ² |
| Planta baixa Bloco Norte nível 10.6 | 1.833,00m ² |
| Planta baixa Bloco Norte nível 14.4 | 1.971,78m ² |
| Planta baixa Bloco Norte nível 18.0 | 4.079,70m ² |
| Planta baixa Bloco Norte nível 22.20 (terrace) | 64,50m ² |
| Planta baixa Bloco Sul nível 14.4 | 1.092,56m ² |
| Planta baixa Bloco Sul nível 18.0 | 1.768,48m ² |
| Planta baixa Bloco Sul nível 22.2 (terrace) | 98,10m ² |
| Área total construída | 19.892,97m² |
| Área total do lote | 3.419,00m ² |
| Taxa de ocupação utilizada | 0,26% |
| Índice de aproveitamento utilizado | 0,41 |
| Índice de aproveitamento permitido | 2,50 |
| Taxa de ocupação permitida | 70% base e 70% torre |

Visuais do conjunto

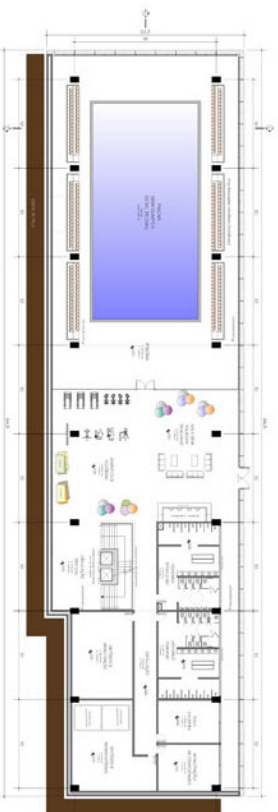
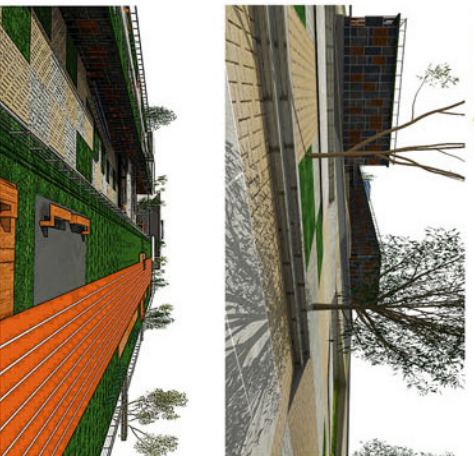

PLANTA BAIXA BLOCO NORTE NÍVEL 10,80m

Área: 1.833,00 m²
Escala: 1/200



PLANTA BAIXA BLOCO NORTE NÍVEL 14,40m

Área: 1.971,78 m²
Escala: 1/200

Quanto mais próximo da natureza o homem se encoraxar, mais aumentará e se organizará o seu bem-estar pessoal, espiritual e até físico, em consequência direta dessa associação. Frank Lloyd Wright



FEEVALE
2009/01

CENTRO UNIVERSITÁRIO FEEVALE

Curso de Arquitetura e Urbanismo

Professor orientador: Ronaldo Ferreira Barbosa

Acadêmica: Simone da Silva

TRABALHO FINAL DE GRADUAÇÃO

"O ato de vencer não é simplesmente chegar em primeiro lugar, mas sim vencer os obstáculos da vida formando equipes pela cidadania." PELC - Ivotí, 2009



Centro de Esporte e Lazer - Sede para o PELC de Ivoti

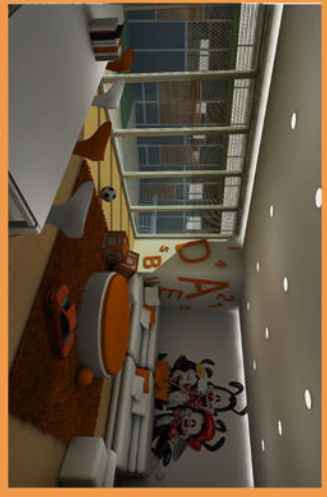

Vista interna da sala de recreação



Zonamento: infraestrutura

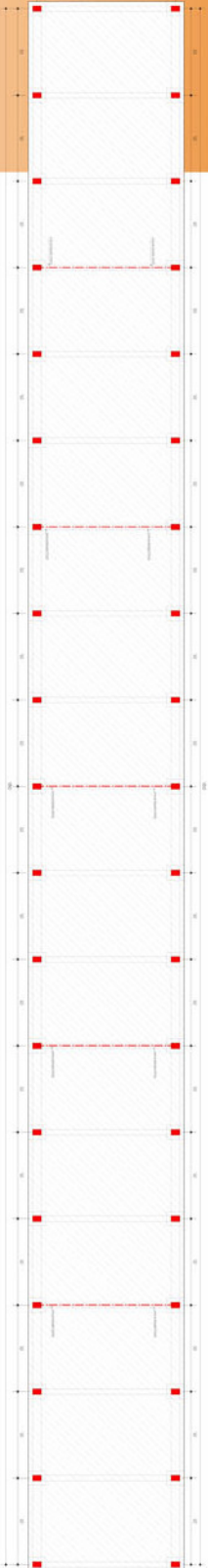
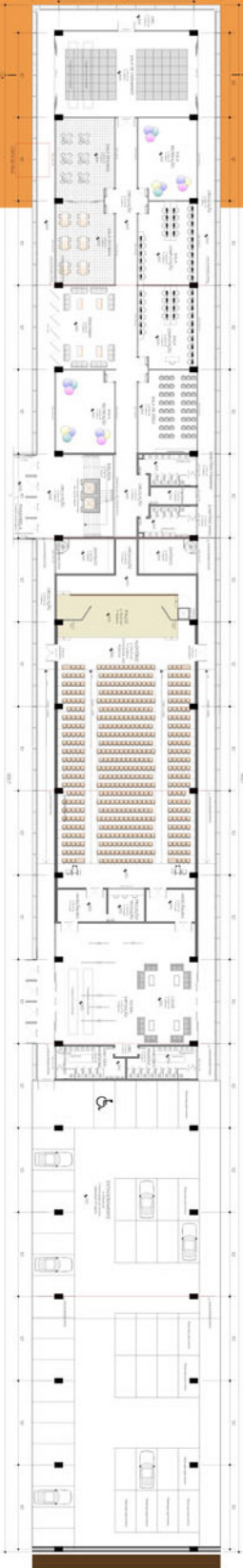
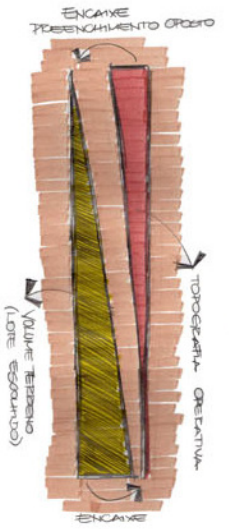

"Tal como a Arquitetura Orgânica, a qualidade da humanidade é inerente ao homem..." Frank Lloyd Wright



Centro de Esporte e Lazer - Sede para o PELC de Ivoti

Zonamento Implantação



Visual dos blocos norte e sul



Visual do acesso norte



Fachada do conjunto vista norte

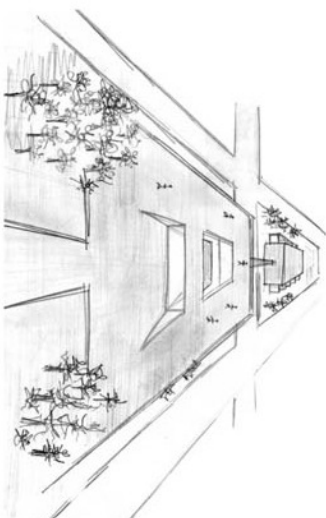

PLANTA BAIXA BLOCO SUL NÍVEL 14,40m
Área: 1.092,56m²
Escala: 1/200

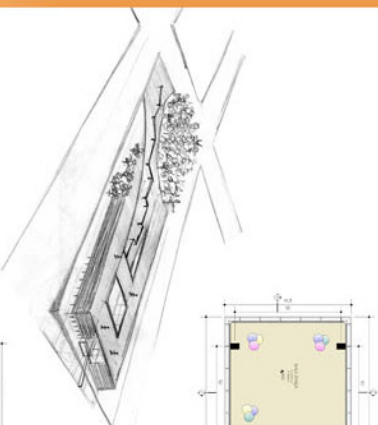

PLANTA BAIXA BLOCO SUL NÍVEL 18,00m
Área: 1.769,46 m²
Escala: 1/200

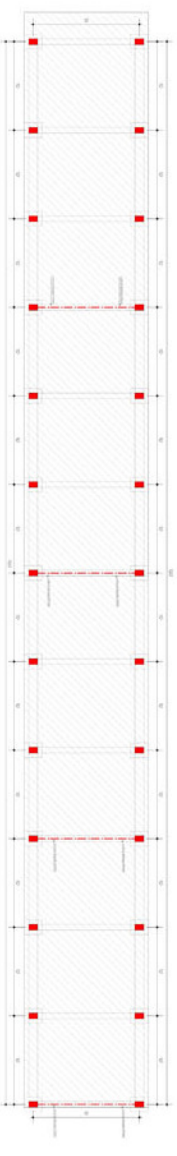

MALHA ESTRUTURAL BLOCO SUL NÍVEL 18,00m
Escala: 1/200



"Quando se compete, deve-se conseguir pelo conjunto, continuar pelas partes e terminar pelos detalhes." J. N. L. Durand



FEEVALE
2009/01

CENTRO UNIVERSITÁRIO FEEVALE

Curso de Arquitetura e Urbanismo

Professor orientador: Rinaldo Ferreira Barbosa

Acadêmica: Simone da Silva

TRABALHO FINAL DE GRADUAÇÃO

"O ato de vencer não é simplesmente chegar em primeiro lugar, mas sim vencer os obstáculos da vida formando equipes pela cidadania." PELC - Ivoti, 2009



Centro de Esporte e Lazer - Sede para o PELC de Ivotí

Zonamento Implantação

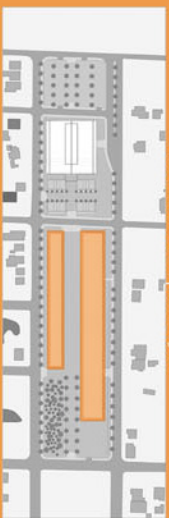

Visual dos blocos norte e sul

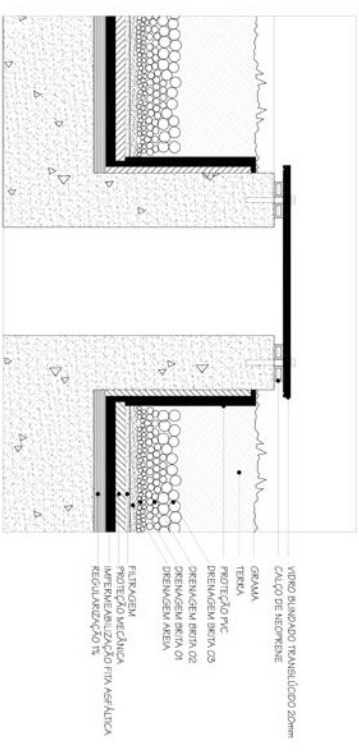
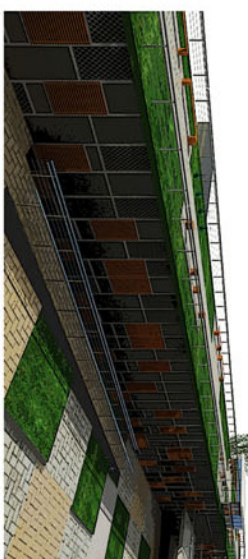
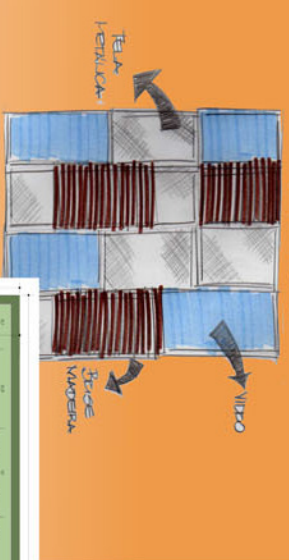

DETALHE 05 sem escala



PLANTA BAIXA BLOCO SUL NÍVEL 22.20m
Área 59,10 m²
Escala: 1:200

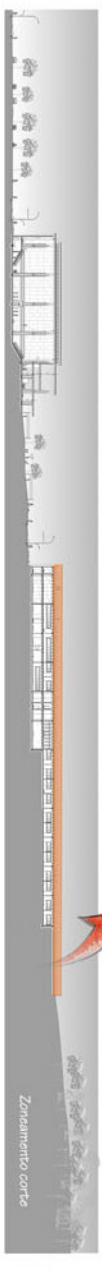

PLANTA BAIXA BLOCO NORTE NÍVEL 22.20m



"Quando se começa, deve-se começar pelo conjunto, continuar pelas partes e terminar pelos detalhes." J. N. L. Durand



FEEVALE
2009/01

CENTRO UNIVERSITÁRIO FEEVALE

Curso de Arquitetura e Urbanismo

Professor orientador: Rinaldo Ferreira Barbosa

Acadêmica: Simone da Silva

TRABALHO FINAL DE GRADUAÇÃO

"O ato de vencer não é simplesmente chegar em primeiro lugar, mas sim vencer os obstáculos da vida formando equipes pela cidadania." FELC - Ivotí, 2009

Centro de Esporte e Lazer - Sede para o PELC de Ivotí

Zonamento Implantação



Vistas do ginásio



Fachada oeste

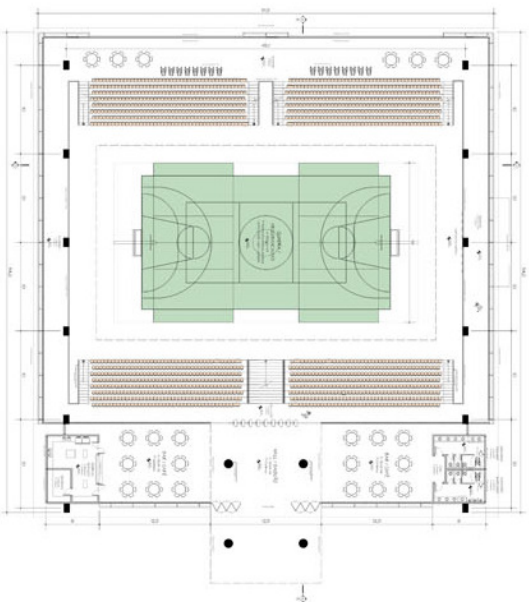

PLANTA BAIXA GINÁSIO NÍVEL 9,00m

Área: 965,93 m²
Área total: 3.004,85 m²
Escala: 1/200

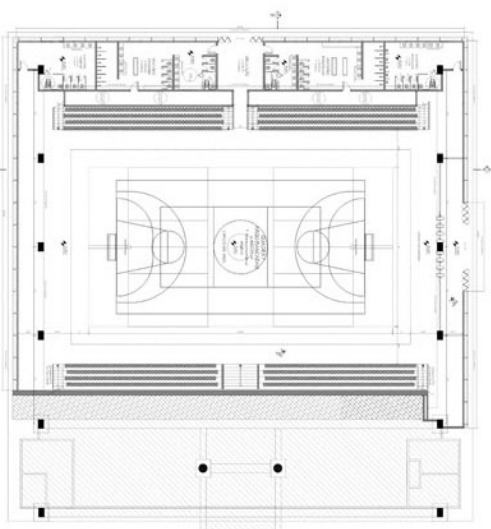

PLANTA BAIXA GINÁSIO NÍVEL 5,80m

Área: 2.036,92 m²
Área total: 3.004,85 m²
Escala: 1/200

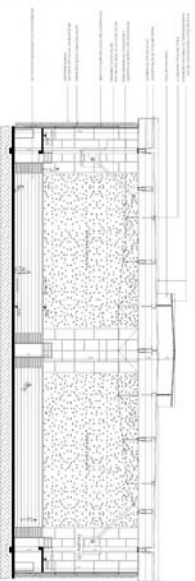

CORTE DD
Escala: 1/200

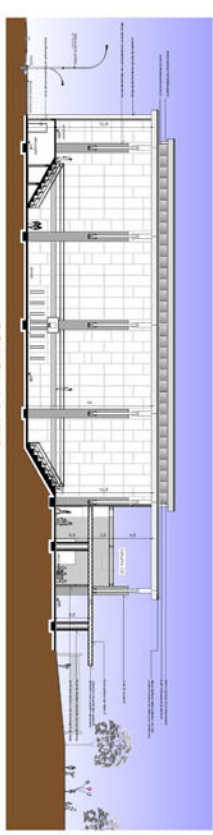

CORTE AA/BB
Escala 1/200

CORTE AA/BB
Escala 1/200

"Se algo descreve uma planta de arquitetura, é a natureza das relações humanas, já que os elementos como traços, registros, paredes, portas, janelas e escadas, representam-se primeiro para aludir e, depois, para criar, distintamente, os espaços habitados." Kohn Evans



FEEVALE
2009/01

CENTRO UNIVERSITÁRIO FEEVALE

Curso de Arquitetura e Urbanismo

Professor orientador: Rinaldo Ferreira Barbosa

Acadêmica: Simone da Silva

TRABALHO FINAL DE GRADUAÇÃO

"O ato de vencer não é simplesmente chegar em primeiro lugar, mas sim vencer os obstáculos da vida formando equipes pela cidadania." PELC - Ivotí, 2009



Centro de Esporte e Lazer - Sede para o PELC de Ivotí

Zonamento Implantação

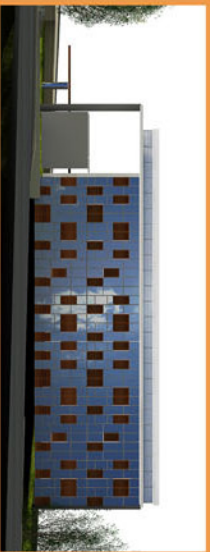

Fachada norte



Fachada sul

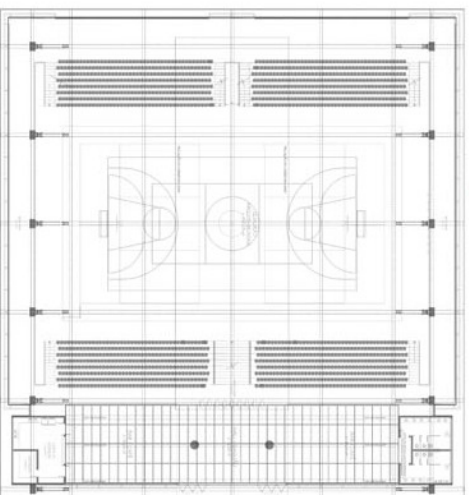

ESTRUTURA DA COBERTURA
Escala: 1/200

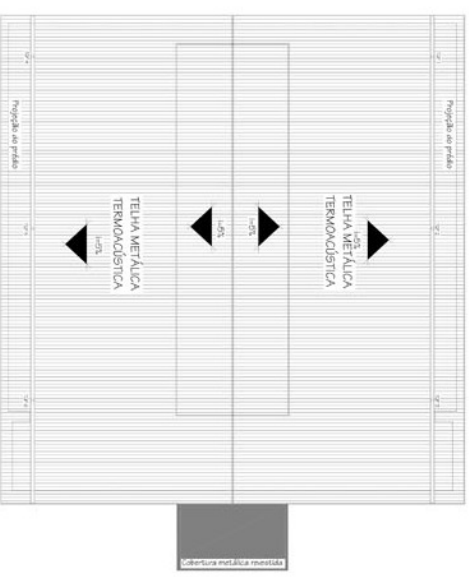

PLANTA DE COBERTURA GINÁSIO
Escala: 1/200

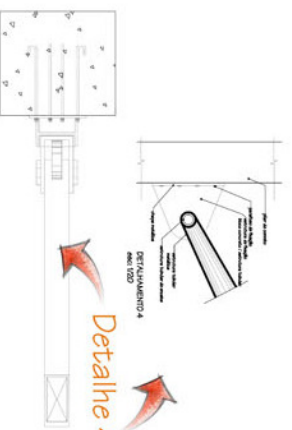

Detalhe 4

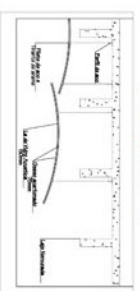

Detalhe 3

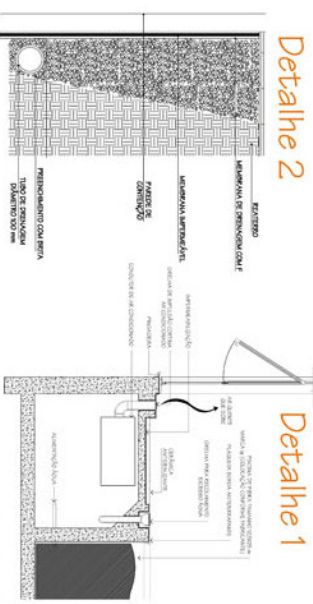

Detalhe 2

Detalhe 1

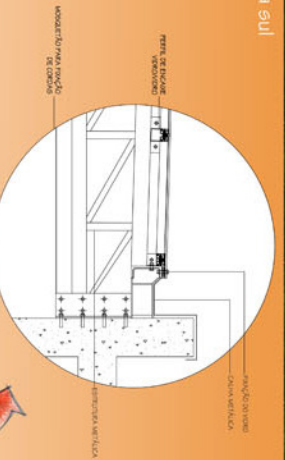

Detalhe 6: fixação dos vidros



Imagens de referência:



"Se algo descreve uma planta de arquitetura, é a natureza das relações humanas, já que os elementos como traços registram paredes, portas, janelas e escadas, enquanto se primeiro para definir e, depois, para criar, estabelecimento de espaços habitados." Robin Evans

Centro de Esporte e Lazer - Sede para o PELC de Ivotí

Visões do ginásio

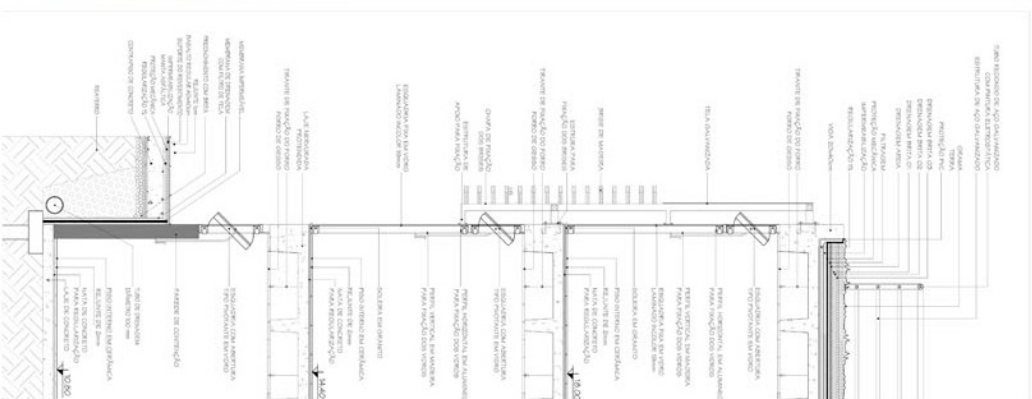
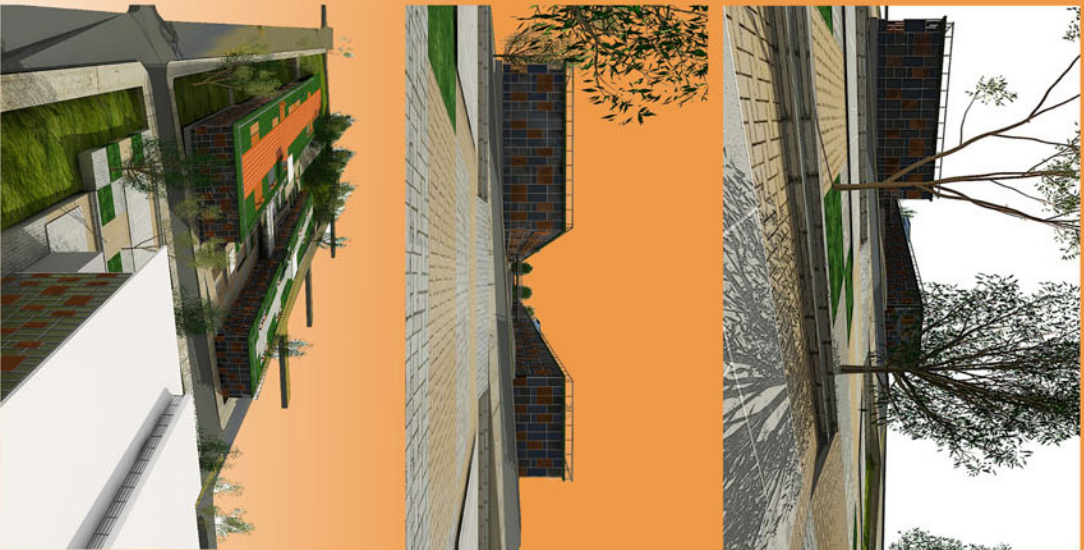

"Se algo descreve uma planta de arquitetura, é a natureza das relações humanas, já que os elementos cujos traços registra - paredes, portas, janelas e escadas - empinjam-se primeiro para aludir e, depois, para criar, redutivamente, as espaços habitados." - Robin Evans

