

# ESPLÊNDIDO

CENTRO GASTRONÔMICO

Baseado em um recente quadro econômico da cidade de Novo Hamburgo, surgiu a motivação em trazer cultura e diversão para a cidade, movimentando a economia através do turismo.

O bairro Hamburgo Velho possui diversas edificações históricas e faz parte da rota de turismo cultural de Novo Hamburgo. Recentemente teve uma importante conquista: o tombamento do Centro Histórico; o qual coloca oficialmente o bairro como ponto de turismo cultural para todo o país. Este tombamento protege o que existe, mas é preciso dar vida ao local, trazer as pessoas para o bairro, promover a infraestrutura necessária para o turismo, sem descaracterizar-lo.

Conforme pesquisa feita com os usuários da cidade, existe uma grande carência na parte gastronômica. Toda grande cidade tem suas aglomerações gastronômicas, ex.: Cidade Baixa em Porto Alegre, Avenida Independência em São Leopoldo, Bella Vista em Santiago no Chile, etc. Permitindo maior diversidade em um só local, movimentando a vida noturna destas áreas. Isto não acontece em Hamburgo Velho, por tratar-se de um local com diversas atrações diurnas, como comércios, museus, armazéns, escolas de arte, residências e casas abandonadas (em degradação).

A gastronomia está diretamente ligada à cultura, ela faz parte da formação de épocas e se move junto com as pessoas, está na essência. Ela é capaz de trazer lembranças de locais e momentos através do paladar, algo simples que une as pessoas e as permite conhecer de maneira leve outras culturas.

A cidade de Novo Hamburgo, com 223,821km<sup>2</sup> e 238.940 habitantes, possui uma Universidade em crescimento e um teatro de grande porte para 1831 pessoas, teria total capacidade para receber um Centro Gastronômico e Hamburgo Velho, por suas características tem toda a potencialidade para exercer essa função.

Esplêndido:

A intenção deste projeto é movimentar a economia, possibilitando a troca de experiências culturais com manifestações artísticas, espaços de convívio público, tirando proveito de uma área que está degradada no bairro de Hamburgo Velho - área que no início da formação da cidade abrigava o Hotel Esplêndido, importante hospedagem próximo a linha férrea e de grande marco para os moradores locais.



PERSPECTIVA EXTERNA FACHADA OESTE - AV. DR. MAURÍCIO CARDOSO

# ESPLÊNDIDO

## CENTRO GASTRONÔMICO

### ÍNDICES URBANÍSTICOS:

A área de intervenção escolhida no bairro de Hamburgo Velho, está dentro do Centro Histórico (imagem 01). É composta por 3 terrenos, totalizando uma área de 4.112,00m<sup>2</sup> (imagem 02). Segundo o Plano Diretor de Novo Hamburgo a taxa de ocupação (TO) máxima permitida é 50%, o índice de aproveitamento (IA) é 1 e a altura máxima permitida é 7,95m, não há recuos nem afastamentos obrigatórios, porém todo projeto nesta área está sujeito a avaliação da comissão de obras da prefeitura juntamente com o IPHAN - Instituto do Patrimônio Histórico e Artístico, podendo estes índices urbanísticos serem extrapolados caso beneficie o bairro e a população.



Setores		CHHV
Regime Urbanístico		
TO	%(máx)	50
IA	(máx)	1
ALTURA (H)	m(máx)	7,95
RECULO DE AJARDINAMENTO	m(mín)	-
AFASTAMENTOS	Lateral	-
	Fundos	-
	Fronte	-
OBSERVAÇÕES		1

3 Análise e Diretriz Urbanística Especial.

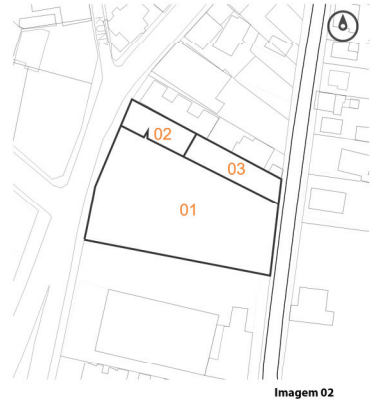

### POSIÇÃO SOLAR, VENTILAÇÃO E TOPOGRAFIA:

As faces principais do terreno, localizadas na Av. Dr. Maurício Cardoso e rua Piratini, estão voltadas para oeste e leste, respectivamente, sendo optado por manter as maiores faces da proposta voltadas para o interior do terreno - norte e sul (Imagem 03).

O vento predominante da cidade de Novo Hamburgo é o sudoeste, sendo optado por manter o percurso do vento livre (Imagem 03).

O terreno possui 10m de desnível, em aclive para a Maurício Cardoso (Imagens 04 e 05). No local há apenas vegetações rasteiras e uma seringueira de grande porte, da qual se tornou um marco para o bairro e um símbolo para os moradores, sendo importante sua preservação no projeto (Imagem 06).



### FLUXO VIÁRIO:

O terreno está inserido entre uma importante via arterial da cidade, a Av. Dr. Maurício Cardoso; e uma via de fluxo local, rua Piratini; próximo a via coletora General Daltr Filho. Em frente ao terreno encontra-se a rua Júlio Kunz, que tem previsão de se tornar uma via de pedestres (Imagem 07).

### ENTORNO:

O entorno é formado por importantes edificações históricas, como o prédio da Fundação Ernesto Scheffel; o Lar da Menina que encontra-se em reformas para a brigar um Centro Tecnológico; e o museu da Casa Schmitt Presser (Imagem 07). No local há dois estabelecimentos gastronômicos próximos ao terreno (Imagem 07). Há também um importante hotel nas proximidades que está fora dos índices urbanísticos com vinte andares (Imagem 08). Fazendo divisa com o terreno há um supermercado (Imagem 09) e um edifício residencial de sete andares (Imagem 10), em frente à fachada da Maurício Cardoso há um terreno baldio (Imagem 11) e na fachada da Piratini uma residência e o Parcão (Imagem 12).

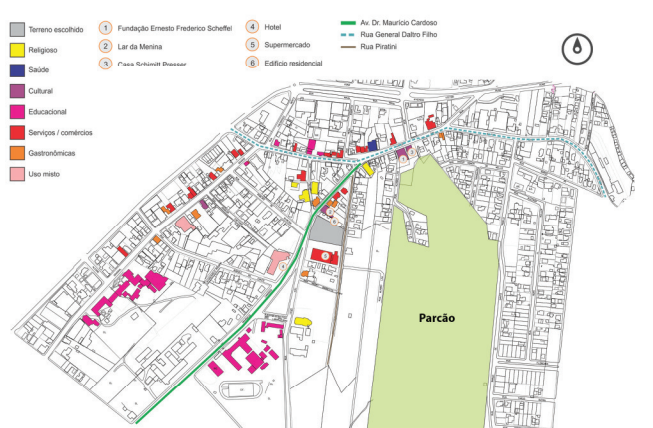

### CONCEPÇÃO DE PROJETO

Para o estudo de ocupação do lote foi lançado uma malha de 5m X 5m (Imagem A). Buscando um melhor aproveitamento da posição solar, foi lançado duas fitas posicionadas nas laterais do terreno, com as maiores fachadas voltadas para o interior (norte e sul), criando uma rua central, que liga a Av. Dr. Maurício Cardoso à rua Piratini, possibilitando um espaço de convívio para a população (Imagem B). Tirando partido da rua de pedestres Júlio Kunz, buscou-se a integração desta rua com o Centro Gastronômico, criando uma inclinação nas fachadas da Av. Dr. Maurício Cardoso para dentro do terreno, de maneira convidativa aos pedestres. Recuou-se as fachadas da rua Piratini em respeito às edificações antigas que ocupam os limites das calçadas nesta rua, e movimentou-se os vértices das extremidades internas da Rua Piratini para dentro do terreno, de maneira a ter um melhor aproveitamento interno (Imagem C). Para fazer a interação do Esplêndido com as fachadas da Maurício Cardoso e da Piratini, criou-se um terceiro volume que conecta essas duas fitas. Criou-se um subsolo para abrigar a garagem e os serviços, de maneira a distribuir 4 curvas de nível (Imagem D). Este terceiro volume foi rebaixado para obter um alinhamento com o entorno (Imagem E). Para possibilitar espaços abertos com contemplação da natureza foi criado decks com vista para a rua Piratini (Imagem F). Foi inserido como elemento para vencer mais 4 curvas de nível, uma escadaria rampa, possibilitando o acesso de todos (Imagem G). O resultado final da proposta volumétrica, foi uma volumetria que derivou de uma forma simples, ajustada às necessidades do terreno, de maneira a criar elementos que convidem as pessoas à acessarem o Centro Gastronômico, aliado a um planejamento interno de usos e fluxos, garantiu ao Esplêndido o resultado final desejado (Imagem H).

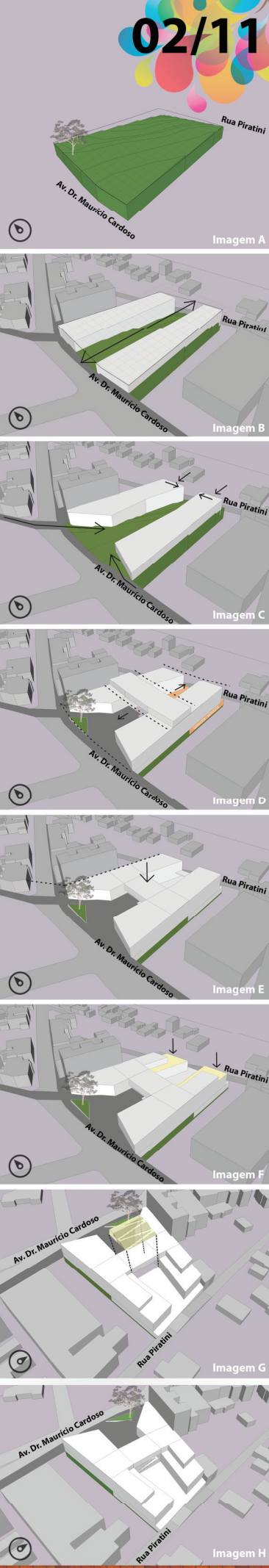

PERSPECTIVA EXTERNA FACHADA LESTE - RUA PIRATINI

# ESPLÊNDIDO

## CENTRO GASTRONÔMICO

IMPLANTAÇÃO  
Esc.: 1/125

### ESPLÊNDIDO - CENTRO GASTRONÔMICO

O Esplêndido tem como proposta geral unir a gastronomia com a arte, sendo um ponto de convívio da população.

Proporcionando diferentes experiências dentro do mesmo local como a integração da cidade da Av. Dr. Maurício Cardoso e a natureza presente na Rua Piratini, unindo diferentes classes sociais, juntando o público com o privado, em um espaço que tem como intuito se tornar um ponto de referência dentro de Hamburgo Velho.

**1 Acesso de veículos ao estacionamento e de serviço.**

Em 2005 foi aprovado um decreto que proíbe o tráfego de veículos pesados dentro de Hamburgo Velho, em função de prejudicarem a estrutura física das edificações históricas, sendo assim a entrega de mantimentos para os restaurantes só poderá ser feita por veículos urbanos de carga (VUC) considerado de pequeno porte.

**2 Acesso de pedestres pela Rua Piratini.**

**3 Rua central de uso público, para receber eventos como: a feira de artesanato dos Artesãos de Hamburgo Velho; comida de rua; Hamburger Berg Fest; entre outros.**

Os artesões foram um dos primeiros comerciantes do bairro, até hoje existem muitos estabelecimentos de artesanatos e segundo a Associação dos Artesãos de Hamburgo Velho, não há um local adequado para a realização das feiras, que são realizadas em épocas festivas em alguma rua cedida pela prefeitura.

Os eventos de comida de rua vem tendo grande crescimento no estado, possibilitando experiências gastronômicas a um custo mais popular.

O Hamburger Berg Fest é um evento que deveria ser realizado anualmente, mas por falta de espaço e organização da prefeitura esse evento típico que tem o intuito de promover o bairro e a cidade está a quatro anos sem ocorrer. O último evento realizado em 2011 reuniu cerca de 30mil pessoas em Hamburgo Velho.

**4 Eixo central como palco para artistas, sendo possível usar a escadaria rampa como arquibancada.**

**5 Rua central de uso público**

**6 Espelho d'água com chafariz.**

Há relatos de moradores mais antigos que havia uma fonte no Hotel Esplêndido, embora não se tenha um registro oficial. Buscando essa lembrança da antiga fonte foi trazido o elemento da água no projeto.

**7 Seringueira preservada.**

**8 Letreiro "Esplêndido".**

**9 Ligação com a rua de pedestres Júlio Kunz.**

**10 Acesso ao espaço do artesanato.**

**11 Livraria.**

**12 Restaurante âncora Alemão com deck para Maurício Cardoso.**

**13 Volume com sanitários e circulação vertical.**

**14 Espaço de exposições.**

**15 Restaurante brasileiro.**

**16 Restaurante itinerante.**

**17 Restaurante japonês.**

**18 Restaurante mexicano.**

**19 Passarela conectando as duas fitas.**

**20 Espaço para locação de eventos.**

**21 Administração e depósito exposições.**

**22 Espaço técnico vazado para gases, ventilação.**

DIRETRIZES URBANÍSTICAS	
Terreno	4.115,00m <sup>2</sup>
Área construída	4.643,31m <sup>2</sup>
IA	1
TO	50%
ALTURA máx.	7,95m
IA	1,13
TO	50%
ALTURA máx.	8,00m



### GASTRONOMIA

A proposta do Esplêndido - Centro Gastronômico é trazer através da gastronomia a integração de culturas. Através de pesquisa realizada com frequentadores da cidade, soube-se os restaurantes preferidos e mais frequentados da região, chegando-se aos escolhidos para compor o Centro Gastronômico, sendo eles: restaurante alemão, restaurante japonês, restaurante mexicano, restaurante com comidas típicas brasileiras e um restaurante itinerante, equipado para receber de tempos em tempos diferentes restaurantes, possibilitando maior diversidade e surpresas para os visitantes do espaço.



### ARTE

Apesar de ser um centro gastronômico, o Esplêndido está situado em um bairro que transpira cultura e a gastronomia está inserida neste contexto, porém para ampliar a parte artística, foi inserido "pitadas" pelo Centro Gastronômico: como a livraria; o espaço dos artesãos; o espaço de exposições; além do muralismo presente no subsolo e na escadaria rampa. O contexto da rua central de convívio da população permite que sejam feitas diversas manifestações culturais como: a arte de rua; apresentações de danças folclóricas; leituras de contos; shows acústicos; entre outros; de maneira que seja possível ver essa integração e diversificação de dentro dos espaços privados do Esplêndido.



### COMIDA DE RUA

O conceito do "comida de rua" é proporcionar para a população maior diversidade gastronômica com baixo custo, esse movimento de food trucks vem crescendo e está cada vez mais inserido dentro de nosso cotidiano, com restaurantes sobre rodas de Kombis, bicicletas, furgões... o Esplêndido pode comportar o evento na rua central, trazendo mais pessoas para o mesmo.



# ESPLÊNDIDO

## CENTRO GASTRONÔMICO

Local	mq²	Piso
Reservatório inferior	33,72mq²	cimento queimado
Depósito de lixo	30,00mq²	cimento queimado
Alta tensão	36,00mq²	cimento queimado
Vestibulo feminino	55,45mq²	autoclavante espoli
Vestibulo masculino	55,45mq²	autoclavante espoli
Copa	45,55mq²	autoclavante espoli
Circulação de serviço	89,10mq²	autoclavante espoli
Cofre de estacionamento	5,40mq²	autoclavante espoli
Garagem	1.335,00mq²	cimento queimado
Banheiro feminino	42,48mq²	autoclavante espoli
Banheiro masculino	45,42mq²	autoclavante espoli
Circulação social	421,45mq²	autoclavante espoli
Circulação vertical	30,84mq²	autoclavante espoli
Area total	2.205,01mq²	

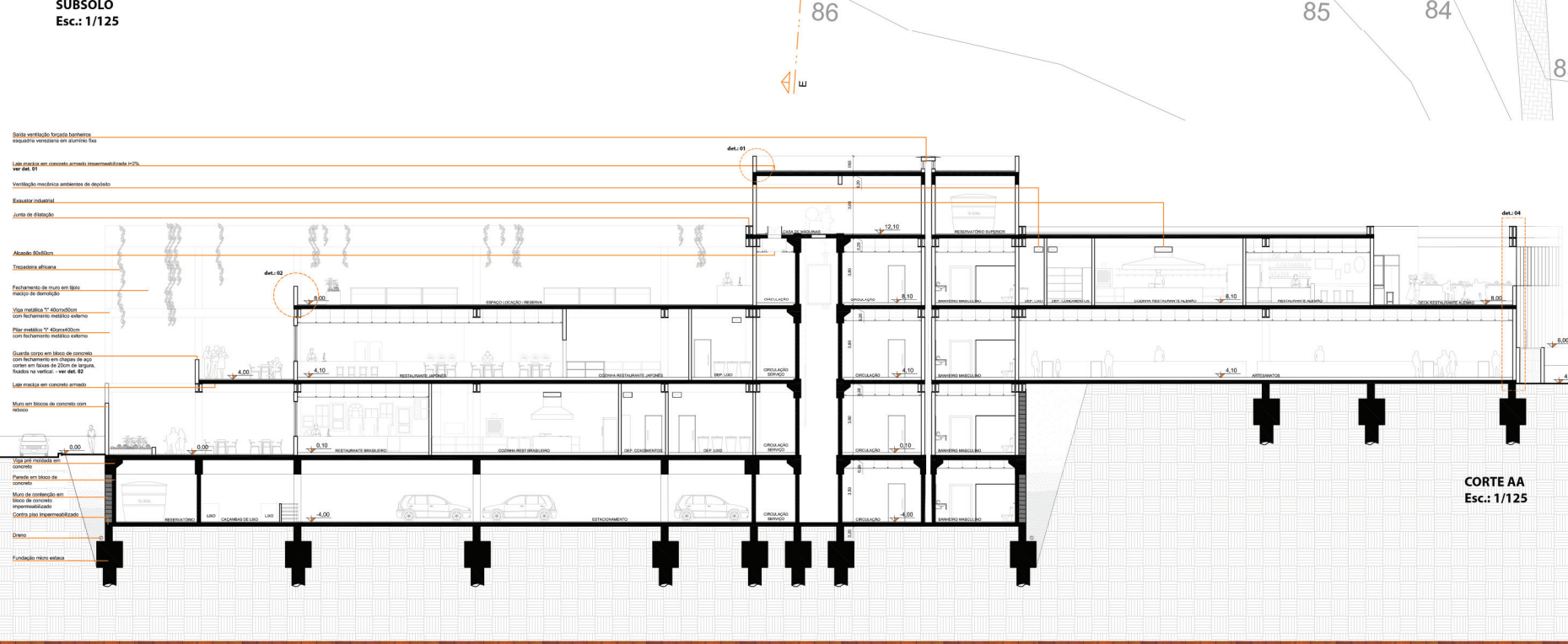
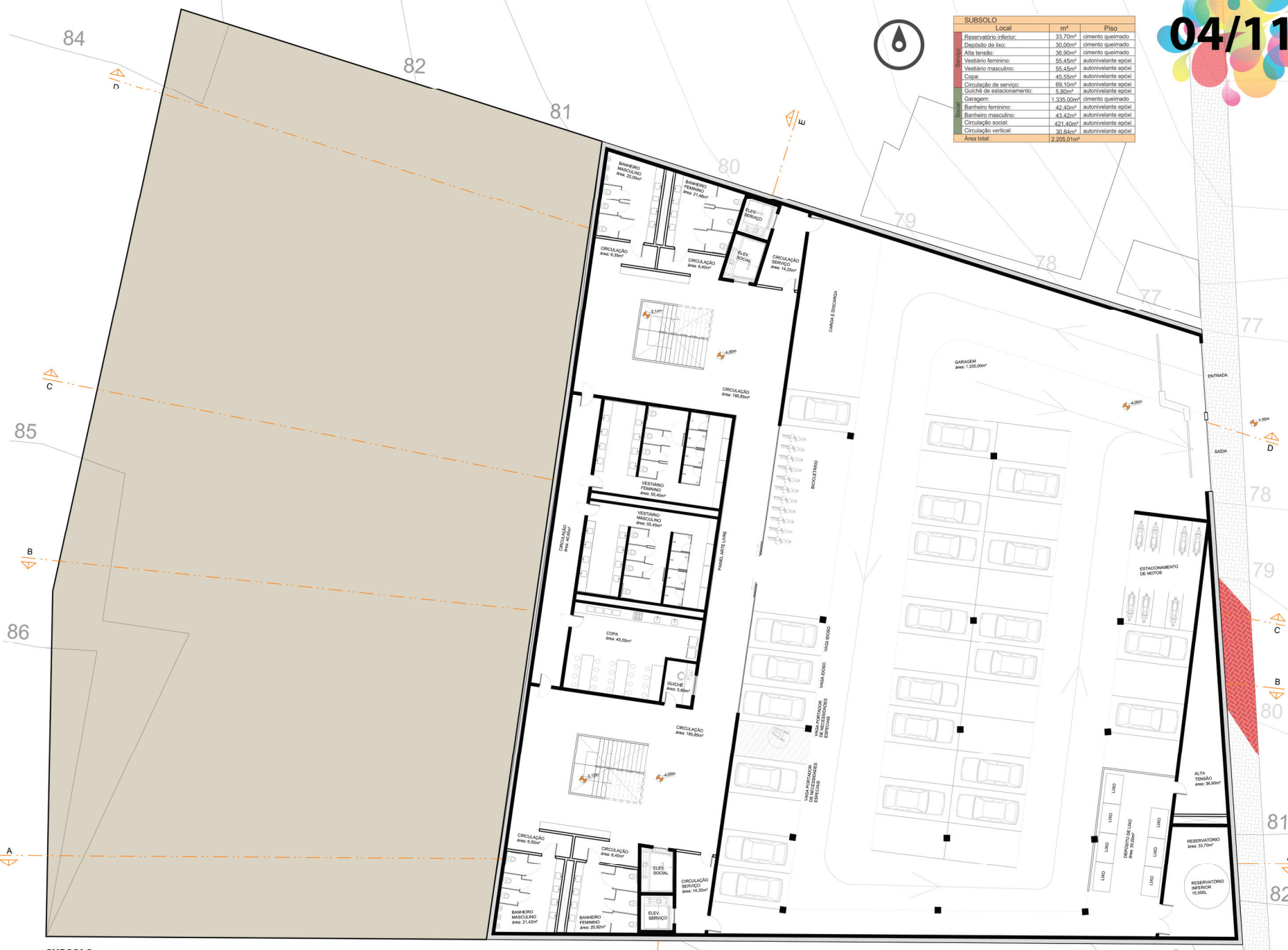
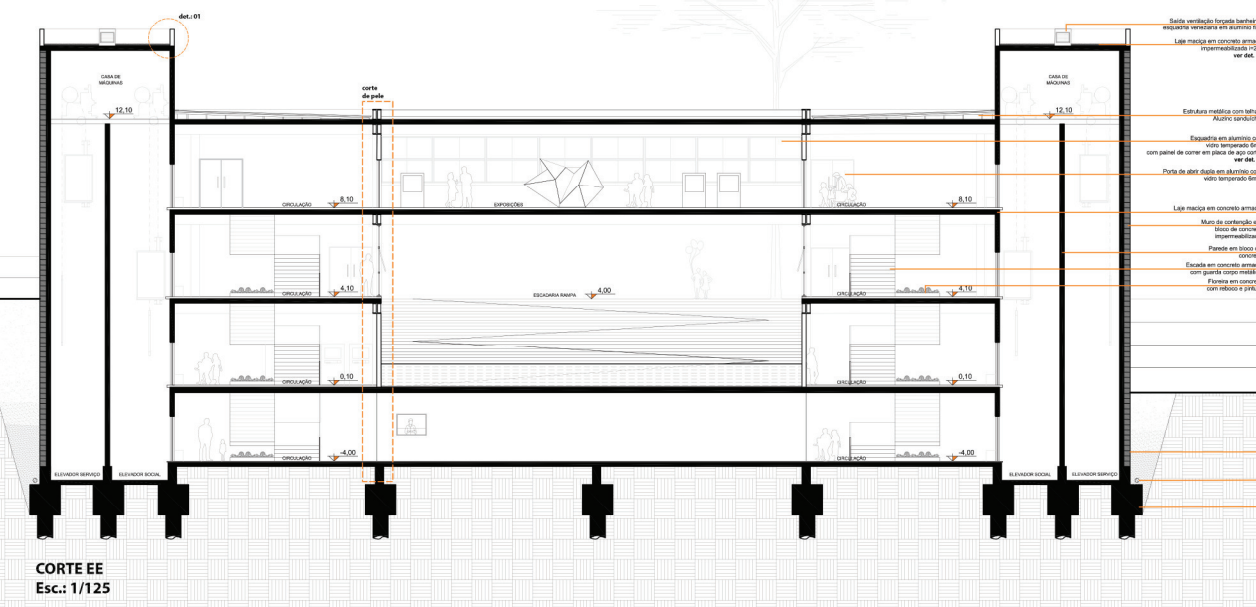

# ESPLÊNDIDO

## CENTRO GASTRONÔMICO

### ESQUEMA DE CIRCULAÇÕES - PEDESTRES

Sem escala

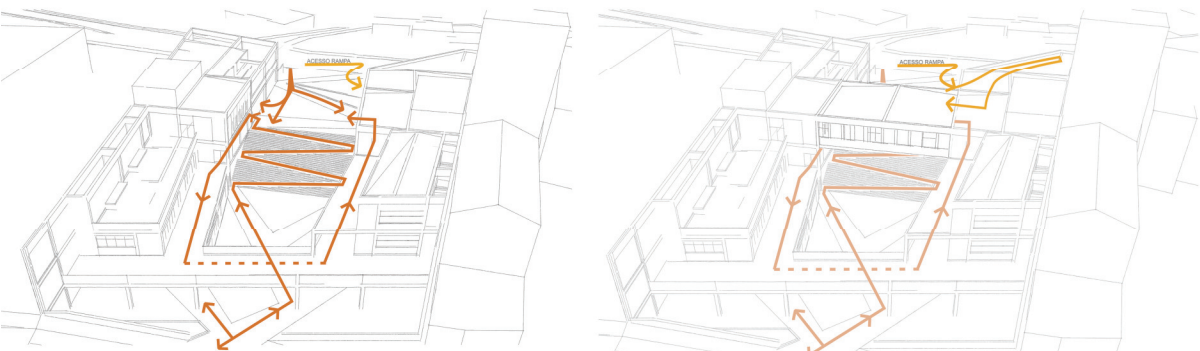

Esquema demonstrando as circulações entre os pavimentos térreo e segundo andar

Esquema demonstrando as circulações entre os pavimentos do segundo andar e terceiro andar

A configuração da volumetria do Esplêndido permite que o percurso de circulação seja feito por todos os andares sem a necessidade do usuário utilizar os elevadores ou escadas, isto acontece devido a inserções de rampas e passarelas na proposta. Desta forma a conexão entre as duas ruas que conformam o terreno ficam conectadas assim como as duas fitas e o volume de exposições.



PERSPECTIVA EXTERNA - ACIMA DA ESCADARIA RAMPA



PERSPECTIVA EXTERNA - RUA CENTRAL VISTA DA PIRATINI PARA A MAURÍCIO CARDOSO

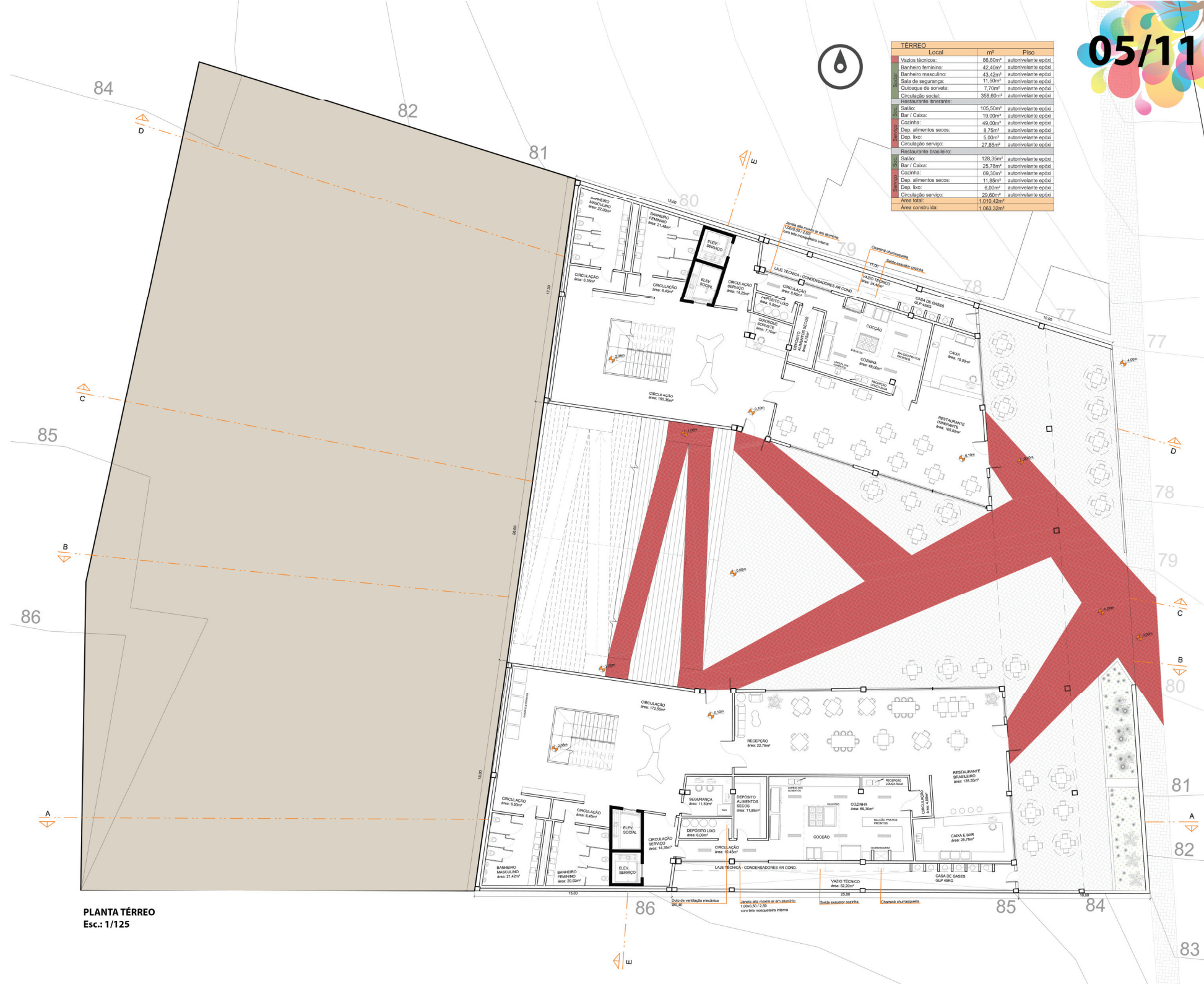

PLANTA TÉRREO  
Esc.: 1/125

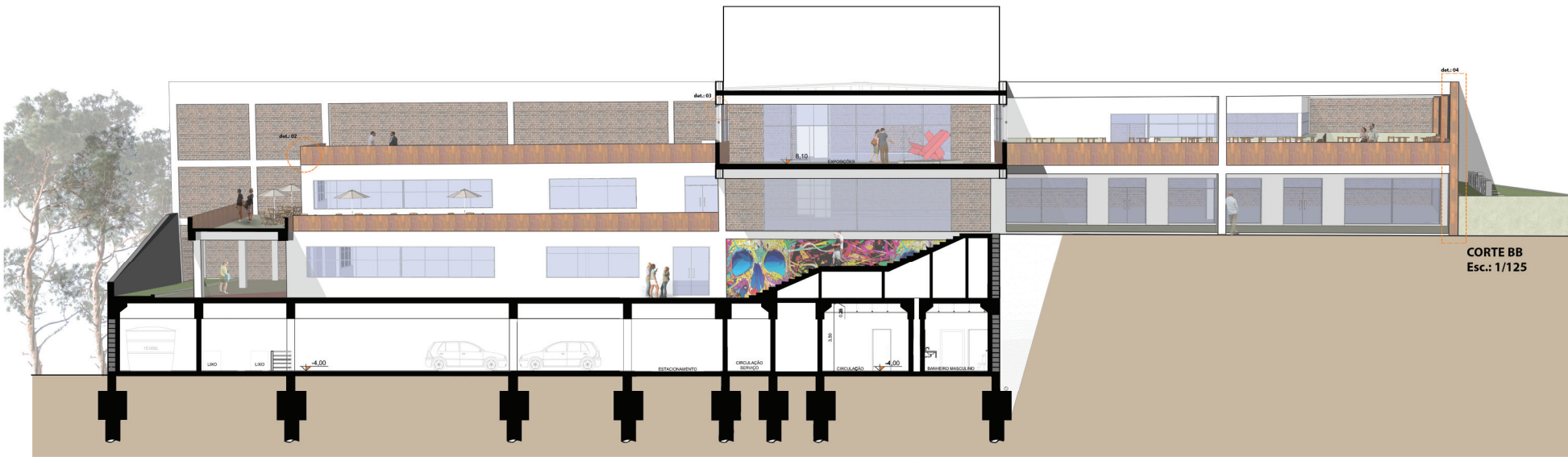

CORTE BB  
Esc.: 1/125

TÉRREO	Local	m²	Piso
Vários Mônicos:	86,60m²	autovetante epoxi	
Banheiro feminino:	42,40m²	autovetante epoxi	
Banheiro masculino:	43,40m²	autovetante epoxi	
Sala de segurança:	11,50m²	autovetante epoxi	
Quiosque de sorvete:	7,70m²	autovetante epoxi	
Circulação social:	358,60m²	autovetante epoxi	
Restaurante brasileiro:			
Sala:	105,50m²	autovetante epoxi	
Bar / Cozinha:	19,00m²	autovetante epoxi	
Cozinha:	49,00m²	autovetante epoxi	
Dep. alimentos secos:	8,75m²	autovetante epoxi	
Dep. lixo:	5,00m²	autovetante epoxi	
Circulação serviço:	27,25m²	autovetante epoxi	
Restaurante brasileiro:			
Sala:	128,35m²	autovetante epoxi	
Bar / Cozinha:	28,78m²	autovetante epoxi	
Cozinha:	69,30m²	autovetante epoxi	
Dep. alimentos secos:	11,85m²	autovetante epoxi	
Dep. lixo:	8,90m²	autovetante epoxi	
Circulação serviço:	29,60m²	autovetante epoxi	
Área total:	1.010,42m²		
Área construída:	1.003,32m²		

# ESPLÊNDIDO

## CENTRO GASTRONÔMICO

Det. 04  
 Painel em aço corten fachada Maurício Cardoso:  
 Composto por chapas de aço corten 6mm de 4m de comprimento, cortadas em tiras de 20cm de largura.  
 ESC.: 1/50

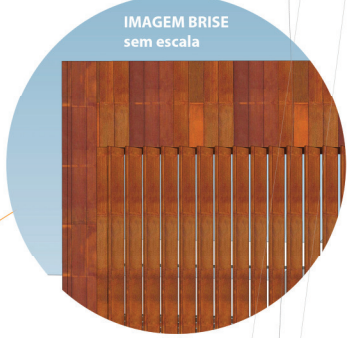

Tira m aço corten fixa à 45° por orelhas em aço corten, em guarda corpo em bloco de concreto revestido e em viga metálica

Tira em aço corten fixa em bloco de concreto

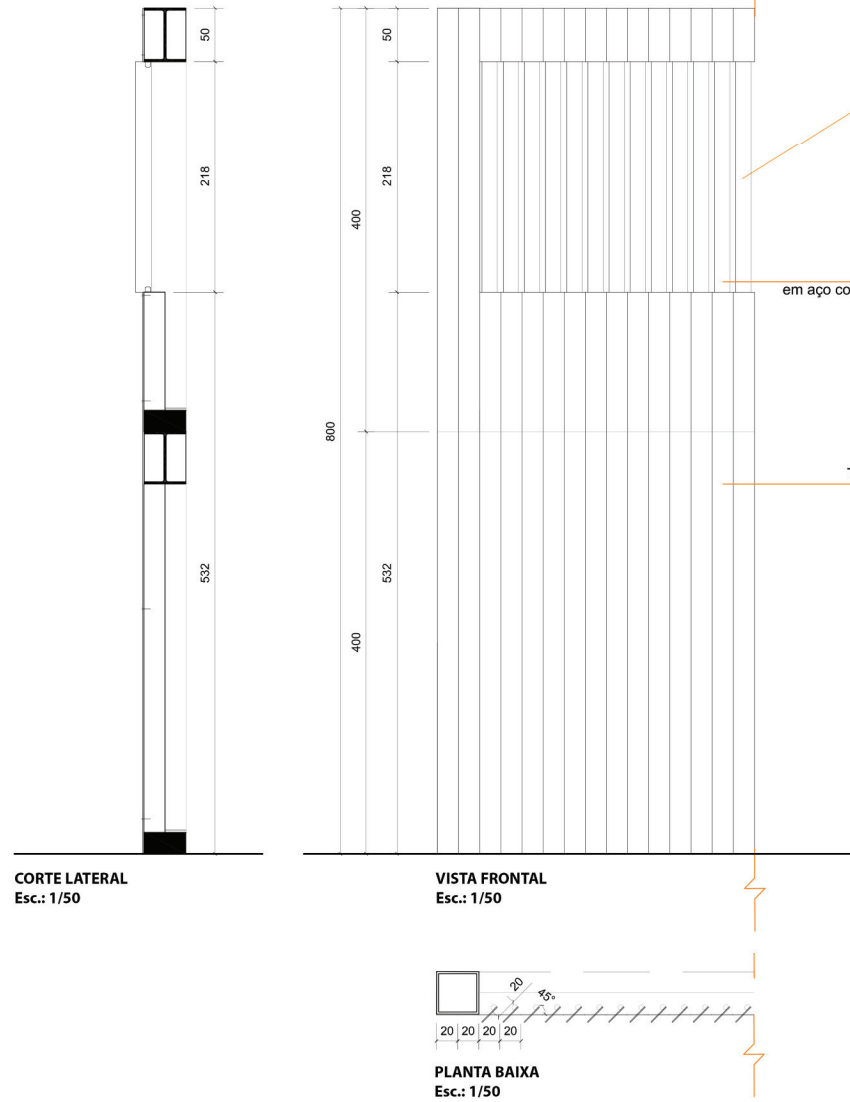

SEGUNDO PAVIMENTO		
Local	m²	Piso
Barbeiro feminino:	42,40m²	autovetante epoxi
Barbeiro masculino:	43,42m²	autovetante epoxi
Atendimento:	385,00m²	autovetante epoxi
Livraria:	182,60m²	autovetante epoxi
Circulação social:	821,30m²	autovetante epoxi
Circulação aberta:	428,07m²	autovetante epoxi
Restaurante mexicano:		
Sala:	47,80m²	autovetante epoxi
Bar / Cozinha:	12,50m²	revest. porcelanico
Cocinas:	30,30m²	autovetante epoxi
Dep. alimentos secos:	4,25m²	autovetante epoxi
Dep. lav.:	4,18m²	autovetante epoxi
Circulação serviço:	25,03m²	autovetante epoxi
Restaurante japonês:		
Sala:	100,00m²	autovetante epoxi
Bar / Cozinha:	15,30m²	autovetante epoxi
Cocinas:	34,33m²	autovetante epoxi
Dep. alimentos secos:	4,38m²	autovetante epoxi
Dep. lav.:	1,60m²	autovetante epoxi
Circulação serviço:	20,42m²	autovetante epoxi
Área total:	2.006,48m²	
Área construída:	2.115,12m²	

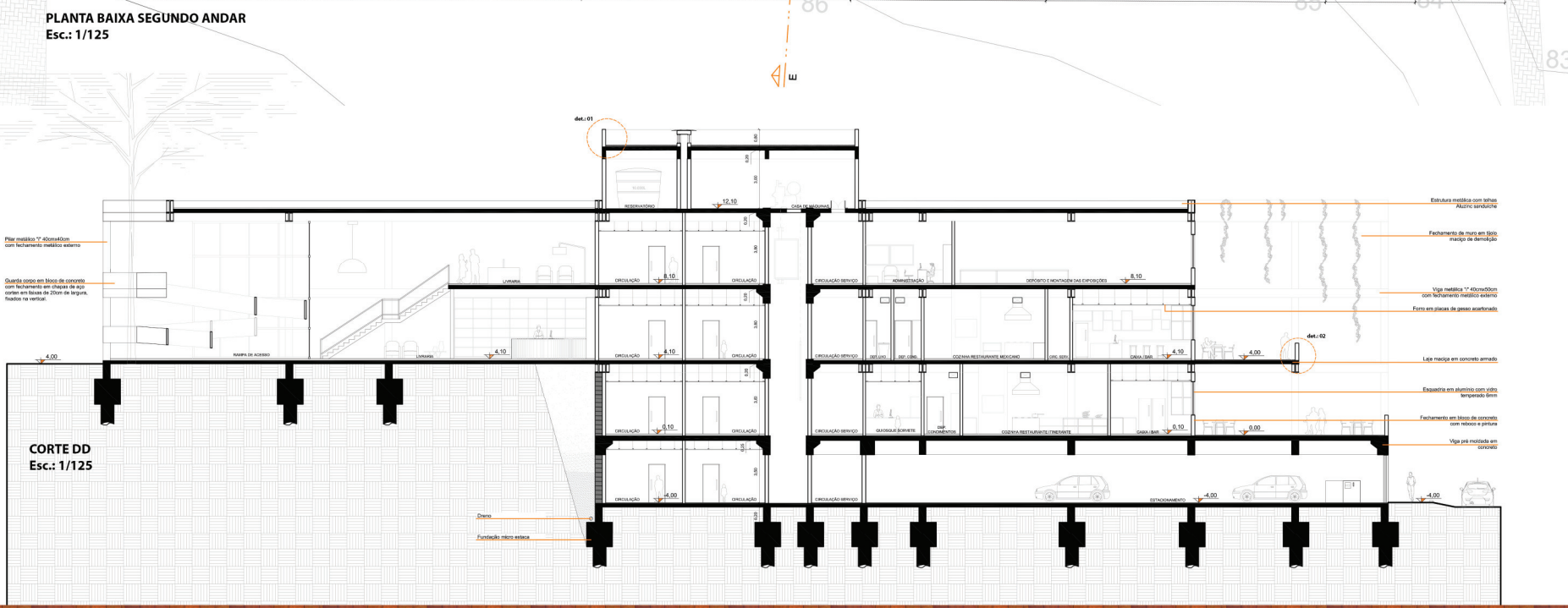
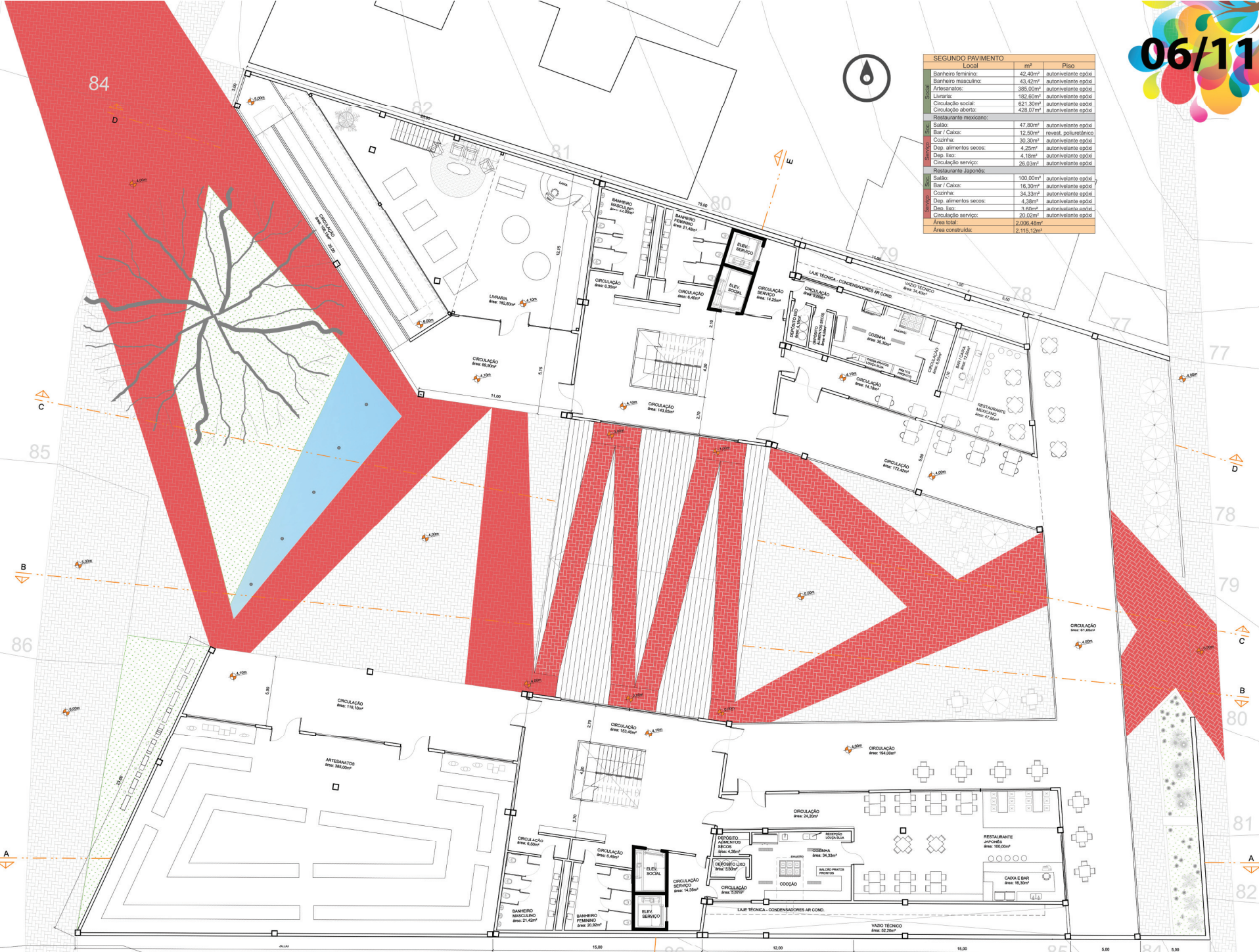



Det. 03  
Painel de correr e esquadria exposições  
ESC.: 1/5

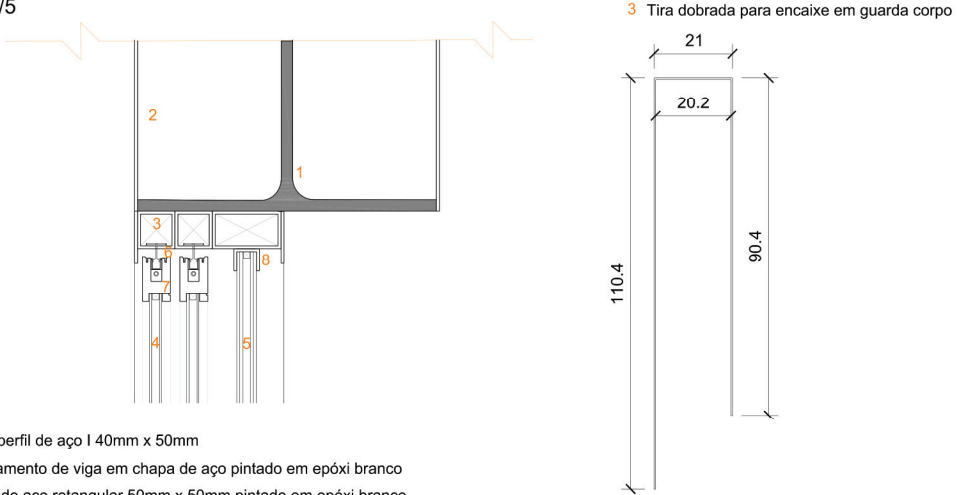

- 1 Viga perfil de aço 140mm x 50mm
- 2 Fechamento de viga em chapa de aço pintado em epóxi branco
- 3 Tubo de aço retangular 50mm x 50mm pintado em epóxi branco
- 4 Painel duplo em chapa de aço corten montado com tiras de 20mm
- 5 Vidro duplo 8mm incolor, temperado e laminado
- 6 Trilho de correr do painel
- 7 Esquadria do painel em alumínio fosco
- 8 Esquadria das folhas de vidro, em alumínio fosco

Det. 02

- 1 Laje maciça em concreto armado 20cm
- 2 Guarda corpo em bloco de concreto 4,5MPa
- 3 Painel de revestimento de guarda corpo em aço corten, em tiras de 20cm, soldado a cada 10 tiras, ficando o módulo de 2,00m. Tiras dobradas para encaixe em guarda corpo, conforme medidas. Painel fixo na estrutura por parafusos t30 galvanizados.

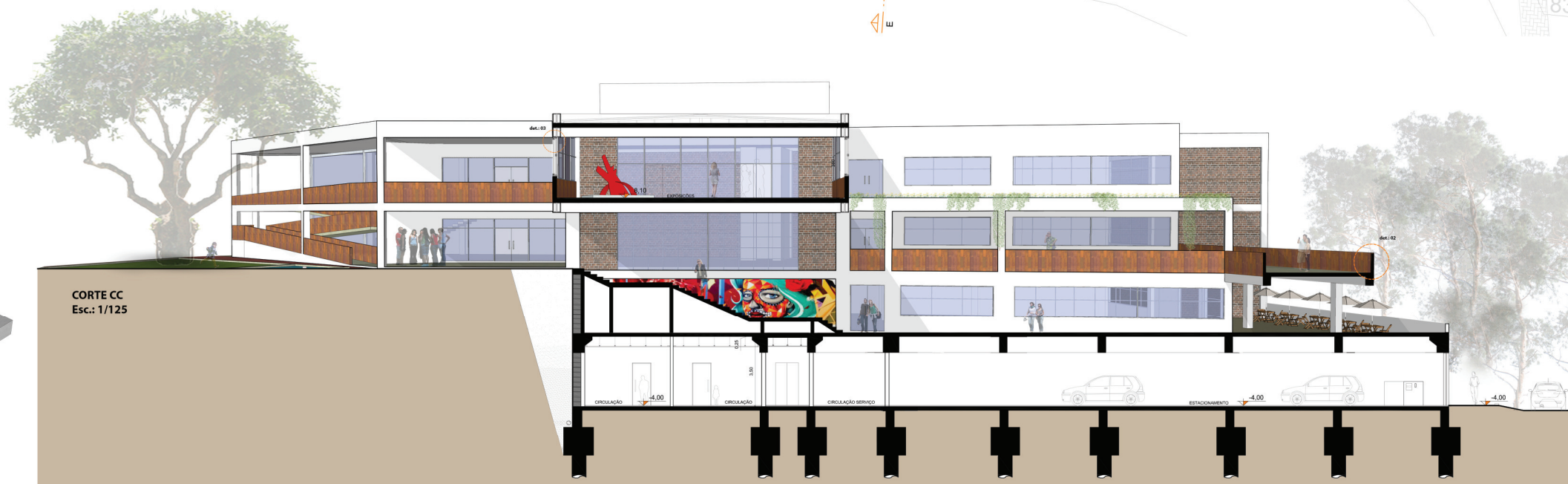

# ESPLÊNDIDO

## CENTRO GASTRONÔMICO

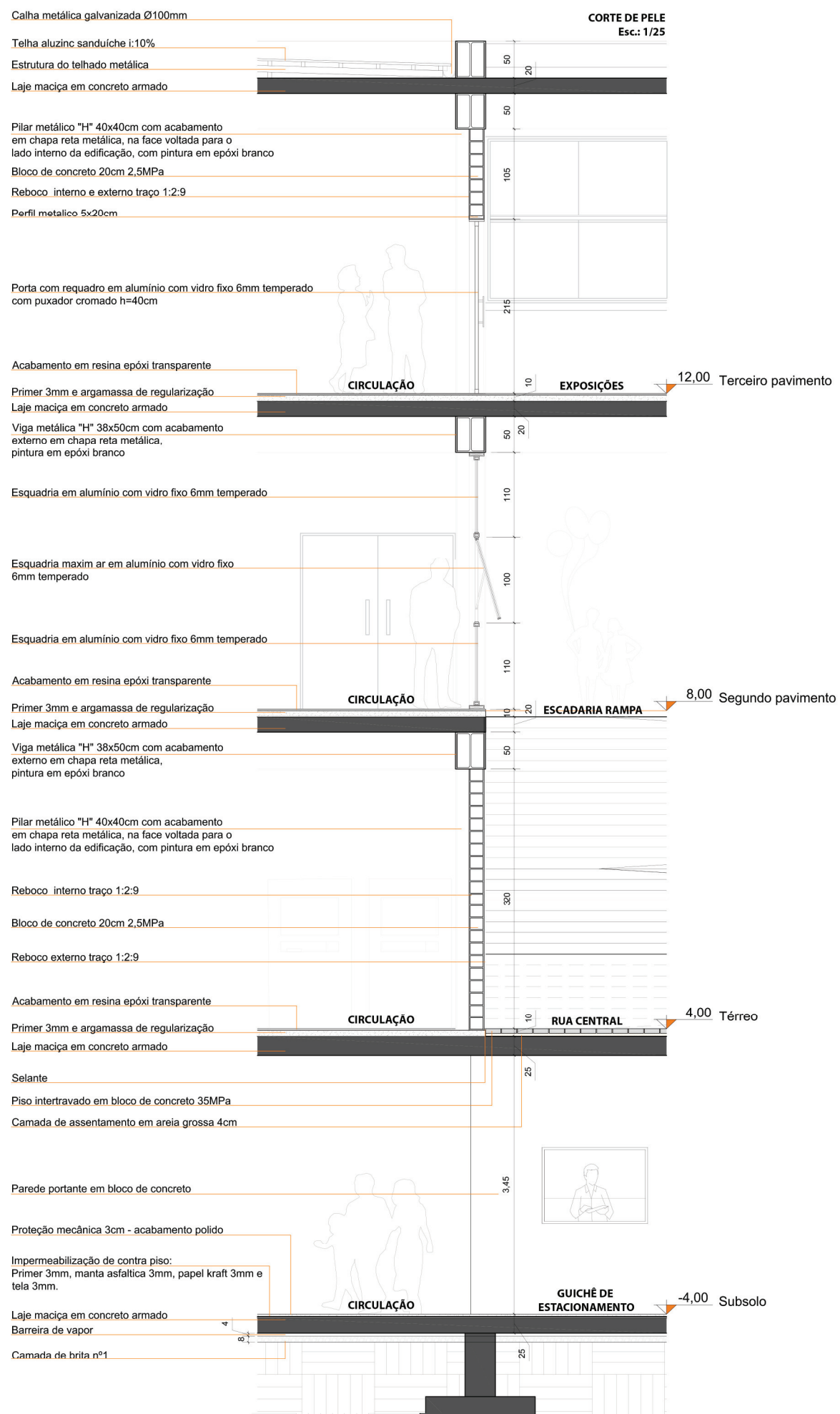

### ESQUEMA ESTRUTURAL E FECHAMENTO Sem escala

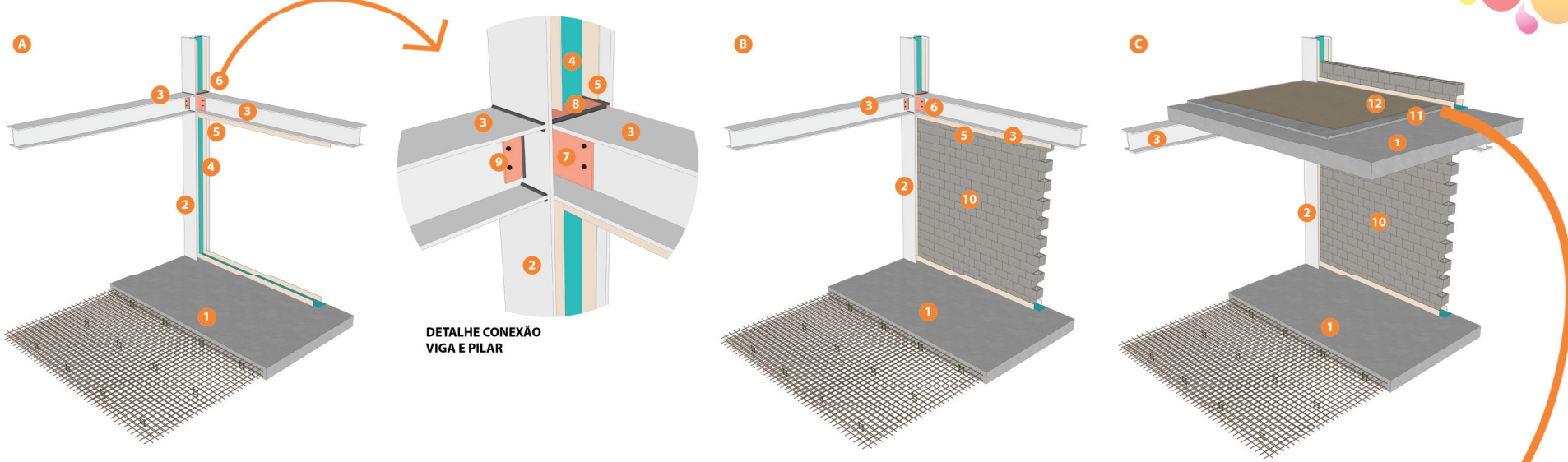



# ESPLÊNDIDO

## CENTRO GASTRONÔMICO

### CASA DE GASES (GLP) - P45

Segundo a norma NBR 15523 - Central Predial de Gás Liquefeito de Petróleo - Os botijões devem ser instalados no exterior das edificações, em ambientes ventilados, que permitam o fácil acesso, assegurando a proteção e a integridade destes. Sendo necessário ficarem sobre um contrapiso regular, em posição vertical, protegidos por paredes não inflamáveis, com cobertura para proteção das intempéries, não sendo permitido o empilhamento dos GLP.

Para restaurante é comum utilizar o GLP P45 correspondente à 45kg. Para este tipo de gás é necessário manter o afastamento de 1,50m horizontais de aberturas, ralos e canaletas. Conforme a norma até 540kg não é necessário haver afastamento dos gases da edificação. Como o Centro Esplêndido possui 5 restaurantes sendo 3 restaurantes localizados em uma fita e 2 em outra e cada um tendo 2 botijões, o valor máximo fica em 270kg, não sendo necessário manter afastamento da parede da edificação do Centro Gastronômico (Tabela 11 da norma).

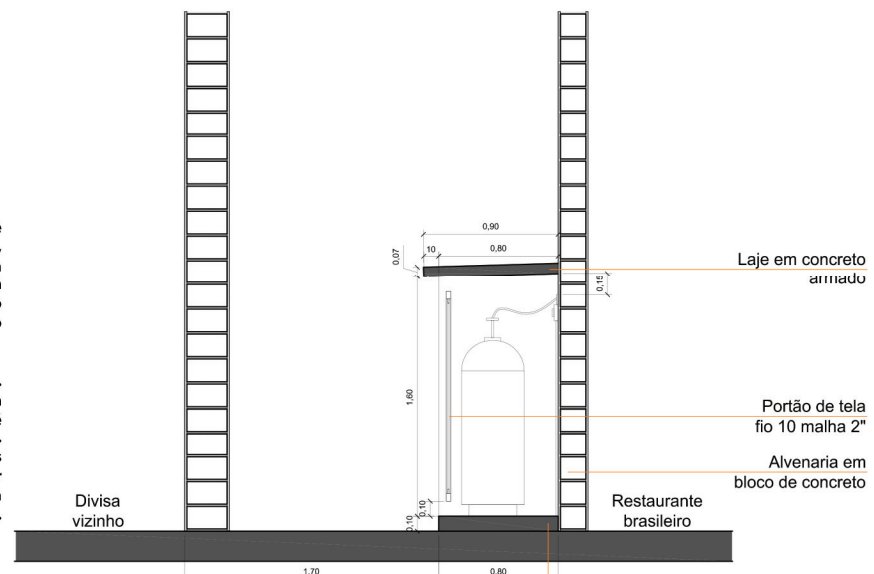

CORTE LATERAL - CASA DE GLP P45  
Esc.: 1/25

TABELA 11 - AFASTAMENTO MÍNIMO DA CENTRAL DE GÁS ATÉ A EDIFICAÇÃO

Quantidade de GLP (kg)	Afastamento (m)
Até 540	0
A partir de 540 até 1080	1,5
A partir de 1080 até 2520	3,0
A partir de 2520 até 4000	7,5

Fonte: ABNT NBR 13523 (1995).

### Det. 01 Laje impermeabilizada ESC.: 1/10

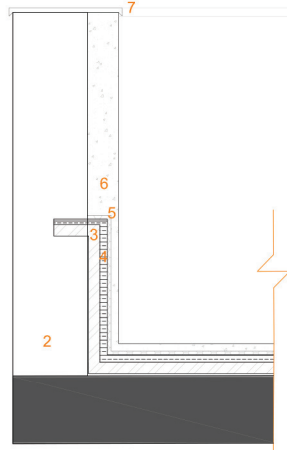

- 1 Laje maciça em concreto armado 20cm
- 2 Platibanda em bloco de concreto h: 1,00m
- 3 Camada de regularização
- 4 Manta asfáltica
- 5 Tela de galinheiro
- 6 Argamassa
- 7 Rufo em aço galvanizado com pingadeira

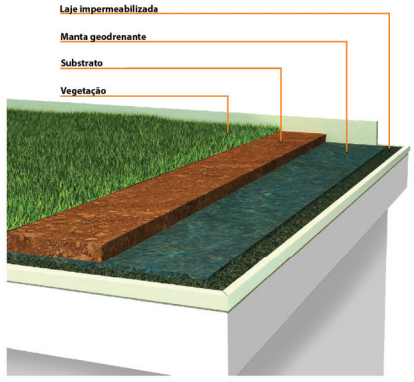

ESQUEMA LAJE COM COBERTURA VERDE  
Sem escala

### CALCULO RESERVATÓRIOS

Para o cálculo dos reservatórios foi utilizado as informações da NBR 5626, da qual informa que para reservatórios de restaurante e similares, é necessário prever um número de refeições servido em cada restaurante. Foi estimado, levando em consideração as capacidades, um total de 150 refeições por dia nos restaurantes: brasileiro, itinerante, japonês e mexicano, e 200 refeições para o restaurante âncora de etnia Alemã. Chegando em um total de 800 refeições por dia no Esplêndido.

Segundo a norma deve-se prever 25 litros por refeição, chegando a um total de 20.000 litros. A norma pede que seja previsto uma reserva de incêndio, recomendada pelo corpo de bombeiros à um acréscimo de de 1/4 do total necessário. Sendo assim estimado 5.000 litros extras para o reservatório de incêndio, obtendo um total de 25.000 litros para o Centro Gastronômico. Ficando 2/5 nos reservatórios superiores (um por fita), correspondente à 10.000 litros, e 3/5 no reservatório inferior, correspondente à 15.000 litros.

Como o Esplêndido é dividido em duas fitas foi colocado um reservatório de 10.000 litros em cada fita, ficando assim com uma reserva para as manutenções do Centro Gastronômico.

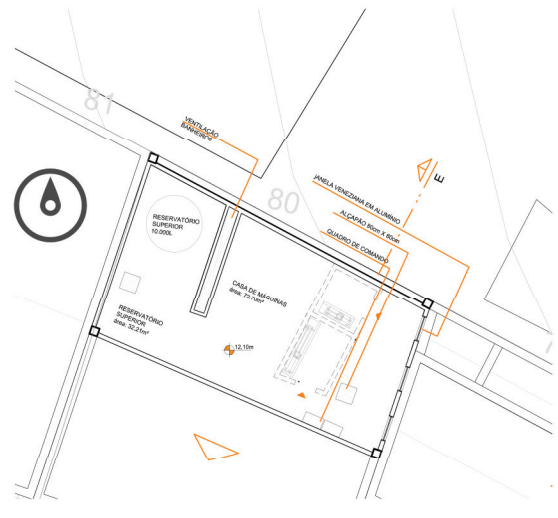

PLANTA BAIXA RESERVATÓRIO  
"FITA A"  
Esc.: 1/125



PLANTA BAIXA RESERVATÓRIOS  
"FITA B"  
Esc.: 1/125



PERSPECTIVA EXTERNA AÉREA - VISTA MAURÍCIO CARDOSO

# ESPLÊNDIDO

## CENTRO GASTRONÔMICO

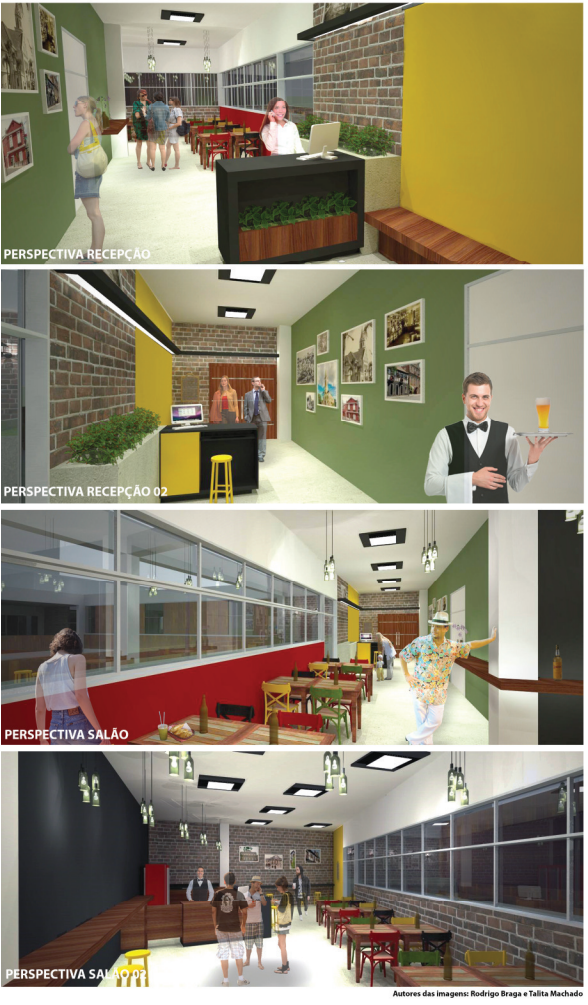

Autores das imagens: Rodrigo Braga e Talita Machado

03 Balcão em mdf 18mm preto C=1,50m L=0,70m H=1,10m, com rodapé H=0,10m recuado 2cm, com gavetas em mdf pintado de amarelo ref. Sherwin Williams SW6676 butterfield, com teclado para computador em mdf pintado de amarelo ref. Sherwin Williams SW6676 butterfield, com frente do balcão recuada 15cm, com floreira em mdf madeirado ref.: Masisa jacarandá H=0,25cm.

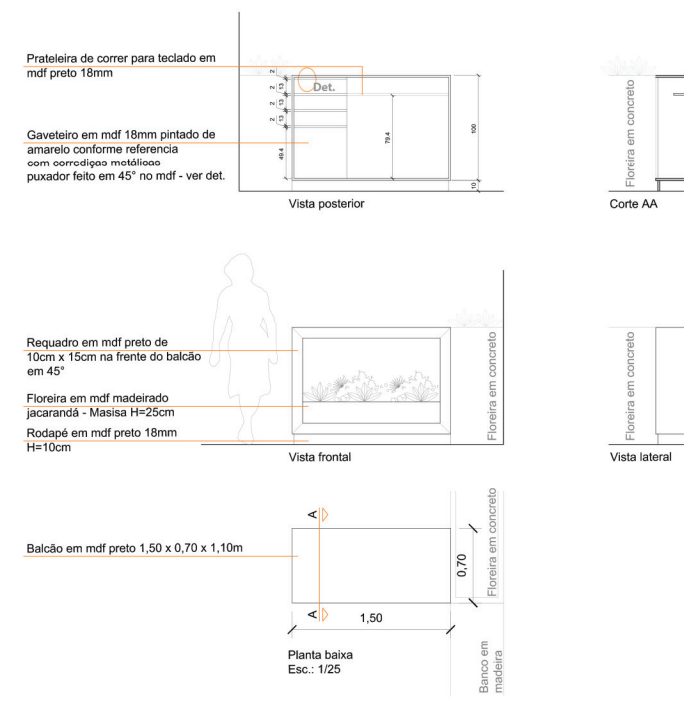

Det.: puxador gaveta  
Esc.: 1/10

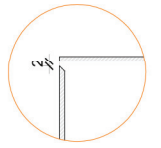

PLANTA BAIXA - SALÃO  
Esc.: 1/50

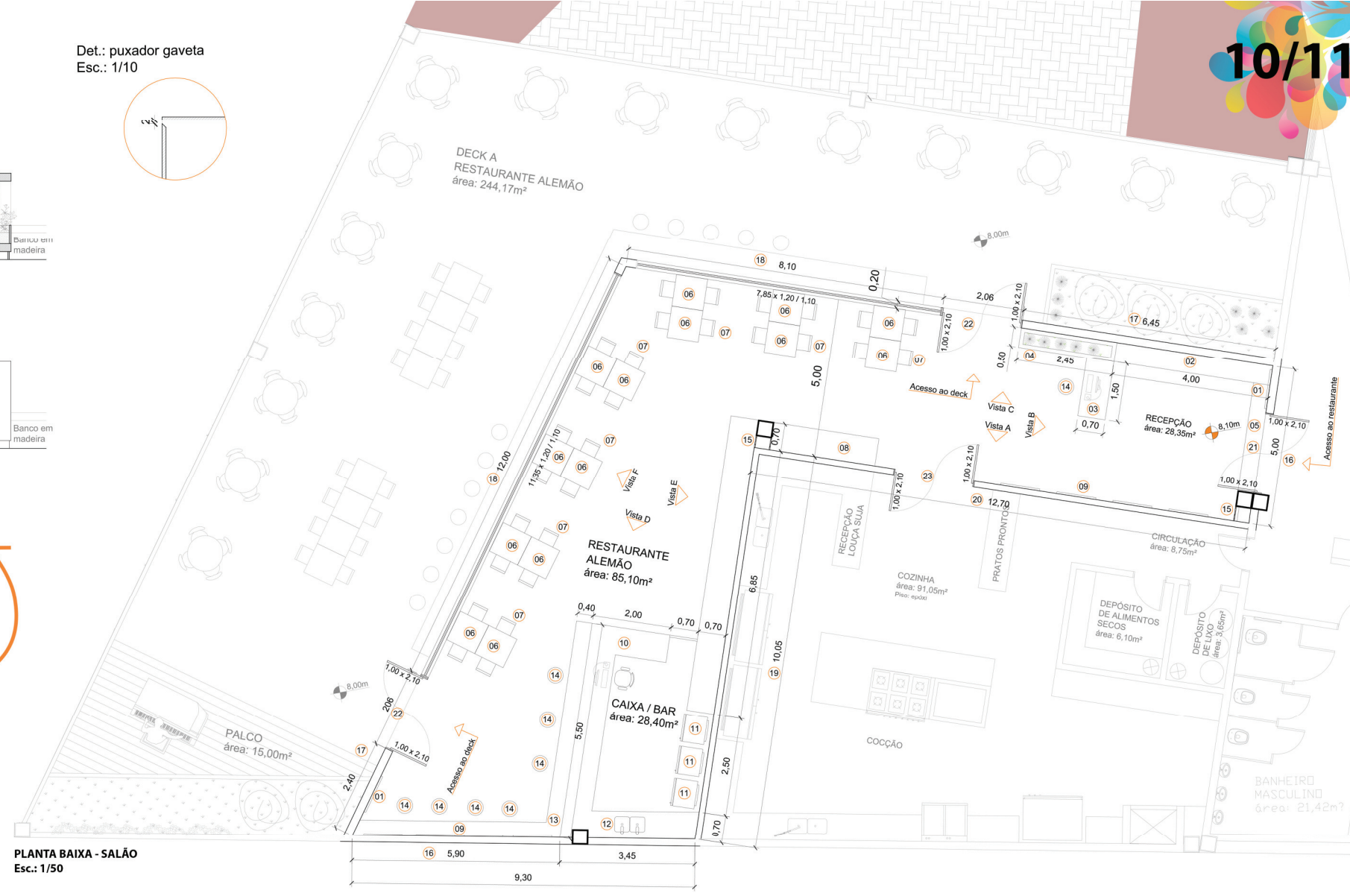

Vista A - Esc.: 1/50

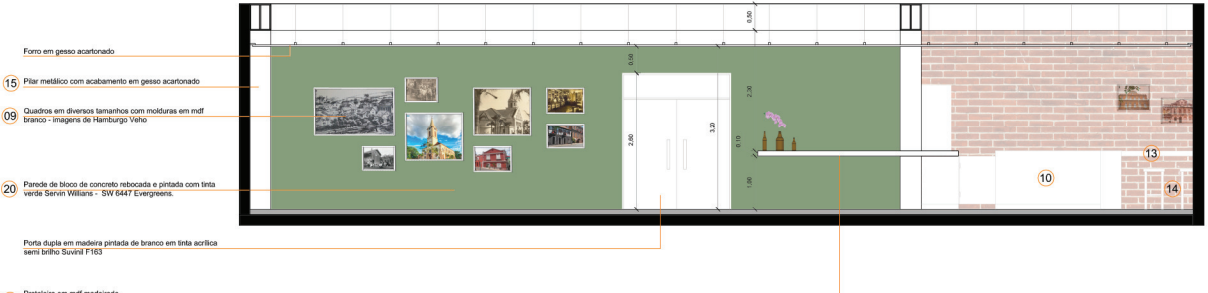

Vista B - Esc.: 1/50

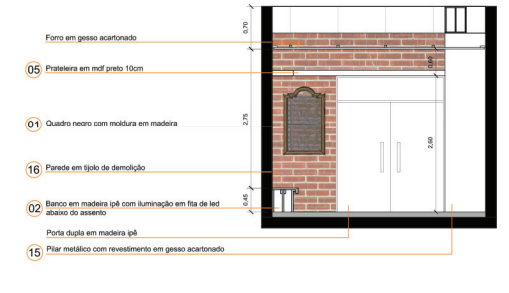

Vista C - Esc.: 1/50

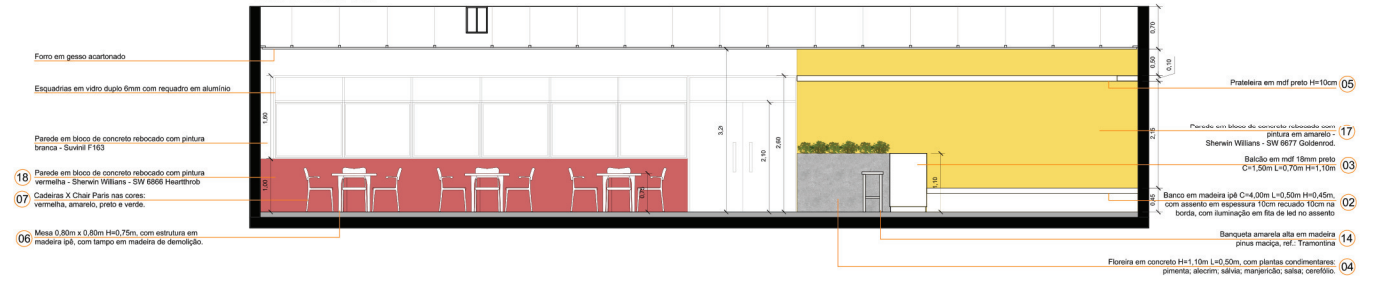

Vista D - Esc.: 1/50

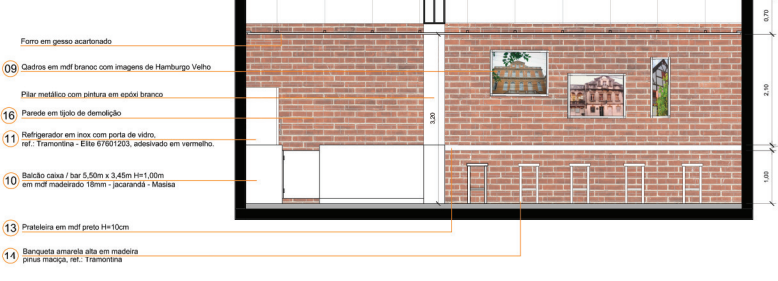

Vista E - Esc.: 1/50



Vista F - Esc.: 1/50

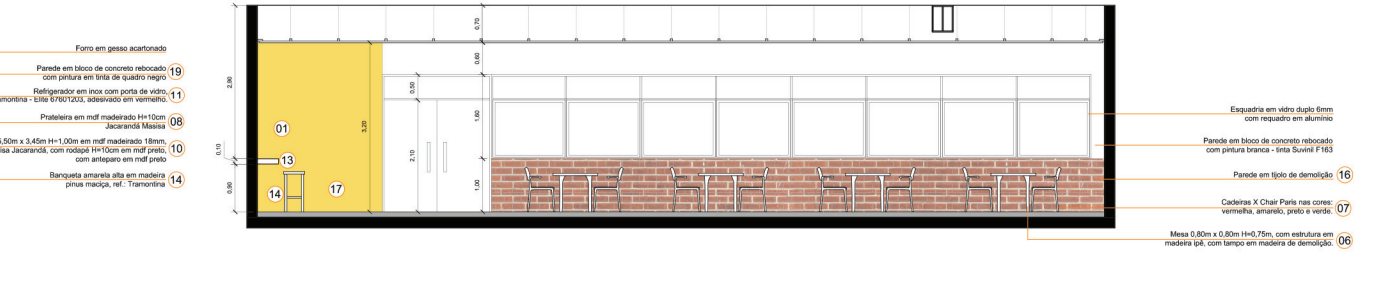

### Restaurante alemão

Os primeiros imigrantes de Novo Hamburgo foram os alemães em 1824, e o seu povoado se iniciou no bairro de Hamburgo Velho (Hamburger Berg). Tornando-se um importante ponto comercial, por estar próximo ao entroncamento de duas importantes vias na época, que ligavam a região à serra. Até hoje a cultura alemã é muito presente na região, os moradores mais antigos ainda falam alemão e passam isso à seus descendentes. O povo alemão tem características de serem alegres, gostarem de boa comida com chopp e música. Por isso o restaurante escolhido para ser o âncora do Esplêndido não podia ser outro.

### SALÃO

- 01 Quadro negro pequeno 1,00m x 1,20m com moldura em madeira.
- 02 Banco em madeira ipê C=4,00m L=0,50m H=0,45m, com assento em espessura 10cm recuado 10cm na borda.
- 03 Balcão em mdf 18mm preto C=1,50m L=0,70m H=1,10m, com rodapé H=0,10m recuado 2cm, com gavetas em mdf pintado de amarelo ref. Sherwin Williams SW6676 butterfield, com teclado para computador em mdf pintado de amarelo ref. Sherwin Williams SW6676 butterfield, com frente do balcão recuada 15cm, com floreira em mdf madeirado ref.: Masisa jacarandá H=0,25cm. - Ver det. 01
- 04 Floreira em concreto H=1,10m L=0,50m, com plantas condimentares: pimenta; alecrim; sálvia; manjericao; salsa; cerefolio.
- 05 Prateleira em "L", em mdf preto com 5cm de espessura, comprimento linear de 11,45m.
- 06 Mesa 0,80m x 0,80m H=0,75m, com estrutura em madeira ipê, com tampo em madeira de demolição.
- 07 Cadeiras X Chair Paris nas cores: vermelha, amarelo, preto e verde.
- 08 Prateleira em "L", em mdf madeirado espessura de 5cm, ref.: Masisa jacarandá, comprimento linear de 10,65m.
- 09 Balcão sob medida em mdf branco 18mm com imagens de Hamburgo Velho.
- 10 Balcão caixa / bar 5,50m x 3,45m H=1,00m em mdf madeirado 18mm, ref.: Masisa Jacarandá, com rodapé H=10cm recuado 2cm nas bordas, com gavetas e portas com porta vai e vem no mesmo mdf 18mm C=0,70m H=0,70m, com tampo de granito preto absoluto em parte molhada de 3,45m x 0,70m espessura de 3cm, com espelho no mesmo granito H=15cm.
- 11 Refrigerador em inox com porta de vidro, ref.: Tramontina - Elite 67601203, adesivado em vermelho.
- 12 Cuba retangular dupla em inox, ref.: Tramontina - Plus 2C 34 BL 94033102. Com torneira alta cromada, ref.: Deca - misturador Spin 2271.C72
- 13 Anteparo de acabamento em frente ao balcão e na parede lateral para apoio de bar em "L", de comprimento linear de: 11,40m L=0,40, em mdf 18mm preto, H=1,20cm espessura de 10cm no tampo e nas laterais.
- 14 Banqueta amarela alta em madeira pinus maciça, ref.: Tramontina - Naturalle-amarela 91411072.
- 15 Fechamento de coluna metálica em gesso acartonado simples
- 16 Parede em tijolo de demolição.
- 17 Parede em bloco de concreto rebocada e pintada em tinta amarela, ref.: Sherwin Williams - SW 6647 Evergreen.
- 18 Parede em bloco de concreto rebocada e pintada, com peltoril em tinta vermelha, ref.: Sherwin Williams - SW 6866 Heartrob, com esquadria em alumínio, vidro duplo transparente 6mm, e acima da abertura tinta branca, ref.: Suvilín F163.
- 19 Parede em bloco de concreto rebocada e pintada com tinta para quadro negro.
- 20 Parede em bloco de concreto rebocada e pintada em tinta verde, ref.: Sherwin Williams - SW 6647 Evergreen.
- 21 Porta em madeira maciça ipê com puxadores cromados.
- 22 Porta em vidro temperado e laminado 6mm com esquadria em alumínio.
- 23 Porta em madeira maciça ipê, pintada de branco, ref.: Suvilín F163.

# ESPLÊNDIDO

## CENTRO GASTRONÔMICO

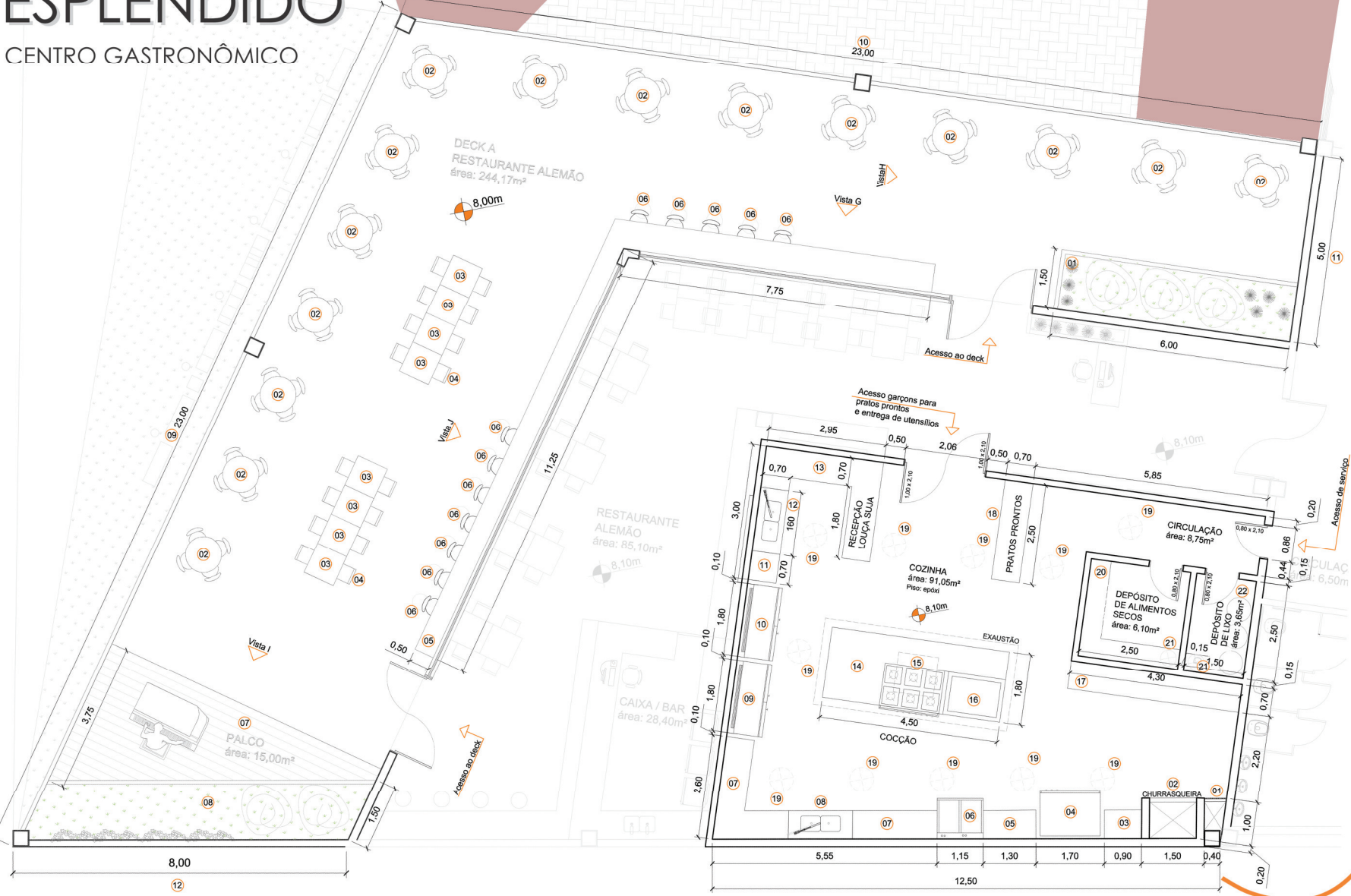

- COZINHA**
- 01 Fachamento de coluna de parede com gesso acartonado rosa.
  - 02 Churrasqueira em tijolo refratário 0,225 x 0,11 x 0,075cm com revestimento externo em chapas de aço inox AISI 304.
  - 03 Bancada baixa sob medida em aço inox AISI 304 para apoio de churrasqueira.
  - 04 Forno duplo industrial em aço inox. Ref.: Tedesco FB900.
  - 05 Bancada baixa sob medida em aço inox AISI 304 para apoio de forno.
  - 06 Fritadeira elétrica dupla industrial para água e óleo em aço inox com Gabinete. Ref.: Marchesoni FT.3.26.
  - 07 Bancada baixa sob medida em aço inox AISI 304 para preparo de alimentos e guarda de utensílios.
  - 08 Pia para lavagem dos alimentos com duas cubas e prateleira interior em aço inox AISI 304. Ref.: Tramontina 68722322. Misturador monocomando. Ref.: Deca 2280.c.
  - 09 Refrigerador duplo em aço inox. Ref.: Tramontina - Start 1400 litros 67502310.
  - 10 Refrigerador duplo em aço inox. Ref.: Tramontina - Start 1400 litros 67502601.
  - 11 Bancada baixa sob medida em aço inox AISI 304 para apoio.
  - 12 Pia para limpeza dos utensílios sujos com duas cubas e prateleira inferior em aço inox AISI 304. Ref.: Tramontina 68722322. Misturador monocomando. Ref.: Deca 2280.c.
  - 13 Bancada baixa sob medida em aço inox AISI 304 para recebimento de utensílios sujos.
  - 14 Bancada baixa sob medida em aço inox AISI 304 para apoio de cocção.
  - 15 Fogão a gás 6 bocas industrial com forno em aço inox AISI 304. Ref.: Tramontina 67006004.
  - 16 Coifa industrial feito sob medida por toda extensão de ilha central em aço inox AISI 304, com dutos em aço inox.
  - 17 Chapa elétrica lisa em aço inox AISI 304, linha 700. Ref.: Tramontina 67034400.
  - 18 Bancada baixa sob medida em aço inox AISI 304 para apoio de carnes.
  - 19 Bancada baixa sob medida em aço inox AISI 304 para pratos prontos.
  - 20 Exaustor eólico em aço galvanizado com topo em policarbonato transparente para ventilação forçada e iluminação natural, diâmetro de 60cm.
- DEPOSITO DE ALIMENTOS**
- 20 Estante com 6 níveis de prateleiras em aço com pintura epóxi eletrostática branca, feito sob medida para depósito de alimentos secos H=2,20m.
  - 21 Exaustor eólico em aço galvanizado para ventilação diâmetro de 40cm.
- DEPOSITO DE LIXO**
- 22 Lixeira em polipropileno 150 litros, para lixo orgânico, seco e vidro.



PLANTA BAIXA - DECK Esc.:1/50

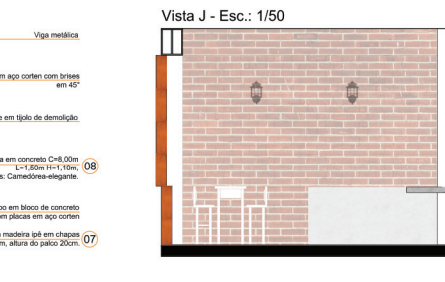
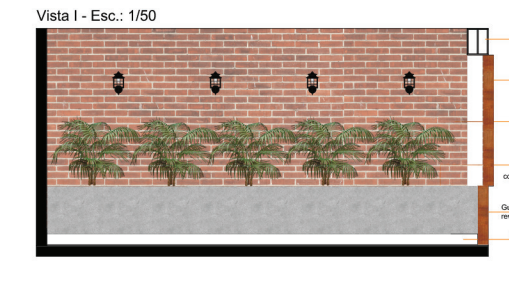
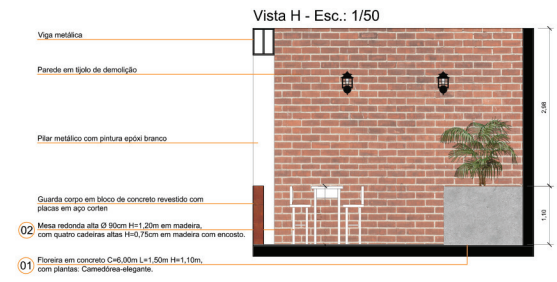
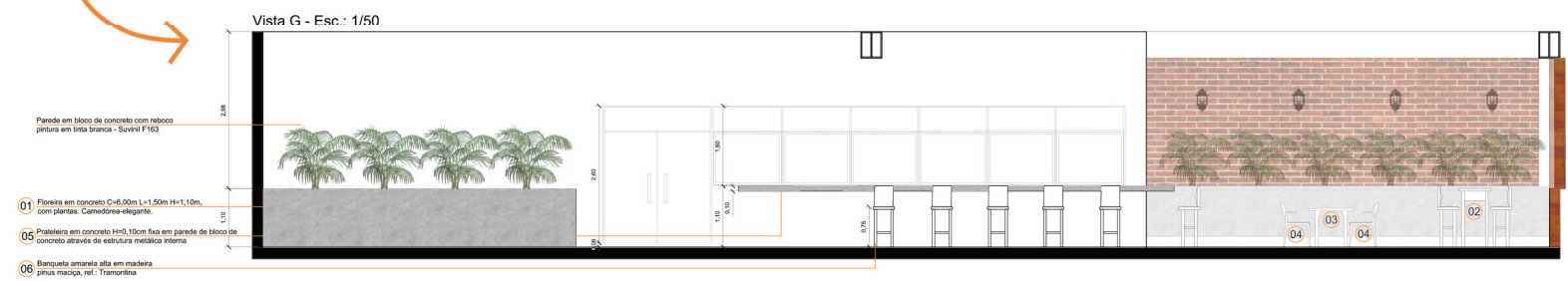

PLANTA BAIXA TERCEIRO PAVIMENTO IDENTIFICANDO RESTAURANTE ALEMÃO Sem escala



- DECK**
- 01 Floreira em concreto C=6,00m L=1,50m H=1,10m, com plantas: Camedorea-elegante.
  - 02 Mesa redonda alta Ø 90cm H=1,20m em madeira, com quatro cadeiras altas H=0,75cm em madeira com encosto.
  - 03 Mesa quadrada 60x60cm em madeira, ref.: Tramontina - aconchejo 10630026.
  - 04 Cadeira com encosto dobrável em madeira, ref.: Tramontina - aconchejo 10630026.
  - 05 Prateleira em concreto em "L", comprimento linear: 19,00m espessura de 10cm, fixa na parede por estrutura metálica, espessura da prateleira 10cm.
  - 06 Banqueta alta em madeira com encosto H=0,75m.
  - 07 Floreira em concreto C=8,00m L=1,50m H=1,10m, com plantas: Camedorea-elegante.
  - 08 Pia em madeira ipê em chapas de 20cm, altura do palco 20cm.
  - 09 Floreira em concreto C=8,00m L=1,50m H=1,10m, com plantas: Camedorea-elegante.
- 03 e 04**
-